К 76 4/117
нояб.-дек. 191

Инв. 415895

К76 4/117

Его Императорское Величество Государь Императоръ Николай Александровичъ

Въ дѣйствующей арміи

Ноябрь-Декабрь 1914 г.

МАРШРУТЫ ТРЕТЬЯГО ВЫСОЧАЙШАГО ПУТЕШЕСТВІЯ

НОЯБРЬ-ДЕКАБРЬ

1914 г.

Съ фот. фонъ-Ганъ

ЕГО ИМПЕРАТОРСКОЕ ВЫСОЧЕСТВО
ВЕЛИКІЙ КНЯЗЬ
НИКОЛАЙ НИКОЛАЕВИЧЪ
ВЕРХОВНЫЙ ГЛАВНОКОМАНДУЮЩІЙ.

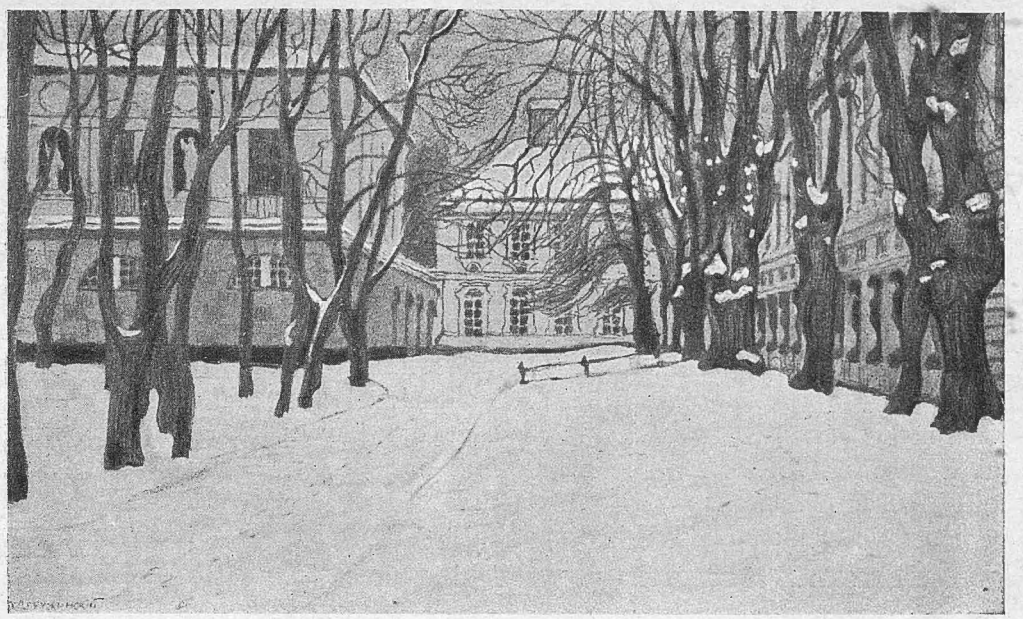

Царское Село. Зима.
(Акварель профессора Добужинскаго).

ОТЪЫТІЕ ЕГО ВЕЛИЧЕСТВА ИЗЪ ЦАРСКАГО СЕЛА.

Послѣ Своего возвращенія изъ послѣдняго путешествія въ сентябрѣ и октябрѣ въ дѣйствующую армію ГОСУДАРЬ ИМПЕРАТОРЪ пробылъ въ Царскомъ Селѣ всего только двѣ недѣли (съ 3 по 18 ноября). Это время вся Россія жила въ большомъ волненіи, ожидая исхода происходившихъ серьезныхъ боевъ. Это были дни, когда германскій императоръ приказалъ своимъ войскамъ начать новое наступленіе на Варшаву съ цѣлью взять ее и когда германскія арміи подъ командой фельдмаршала Гинденбурга развили свои операціи на обширномъ фронтѣ между Вислой и Вартой. Упорство нѣмцевъ было вновь сломлено нами; мы не только отбили ихъ наступленіе, но въ цѣломъ рядѣ кровопролитныхъ боевъ нанесли имъ огромныя пораженія, и часть ихъ арміи, окруженная нашими войсками, еле пробилась къ сѣверу къ своей сильной крѣпости Торну. Вся Россія съ громаднымъ напряженіемъ слѣдила въ эти дни за развивающимися событіями. Это напряженіе особенно сильно чувствовалось въ Петроградѣ, Москвѣ и другихъ большихъ городахъ, гдѣ передъ редакціями газетъ постоянно виднѣлись толпы народа, ожидавшія новѣйшихъ извѣстій съ войны.

Въ это то тревожное и серьезное для Россіи и всего русскаго народа время ГОСУДАРЬ отправился въ Свое новое путешествіе

въ дѣйствующую армію и отбылъ во вторникъ, 18 ноября, изъ Царскаго Села снова въ Ставку Верховнаго Главнокомандующаго.

На Императорскій павильонъ въ Царскомъ Селѣ для проводовъ ЕГО ВЕЛИЧЕСТВА собрались: министръ ИМПЕРАТОРСКАГО ДВОРА генералъ-адъютантъ графъ Фредериксъ, лица ближайшей Свиты ЕГО ВЕЛИЧЕСТВА и мн. др.

Въ исходѣ десятаго часа утра на Царскій павильонъ прибыли ИХЪ ВЕЛИЧЕСТВА ГОСУДАРЬ ИМПЕРАТОРЪ, ГОСУДАРЫНЯ ИМПЕРАТРИЦА Александра Ѳеодоровна съ Наслѣдникомъ Цесаревичемъ и Августѣйшими Дочерьми Ихъ Императорскими Высочествами Великими Княжнами Ольгой Николаевной, Татіаной Николаевной, Маріей Николаевной и Анастасіей Николаевной. По пути на вокзалъ ИХЪ ВЕЛИЧЕСТВА съ Августѣйшими Дѣтьми изволили заѣхать въ Ѳеодоровскій Государевъ соборъ, гдѣ было отслужено краткое напутственное молебствіе.

По прибытіи на Царскій павильонъ ЕГО ВЕЛИЧЕСТВО обходилъ собравшихся, а затѣмъ ИХЪ ВЕЛИЧЕСТВА и ИХЪ ВЫСОЧЕСТВА прослѣдовали въ вагонъ. Простившись съ ЕГО ВЕЛИЧЕСТВОМЪ, ГОСУДАРЫНЯ ИМПЕРАТРИЦА съ Августѣйшими Дѣтьми изволила выйти изъ вагона.

Въ 10 часовъ утра ИМПЕРАТОРСКІЙ поѣздъ отошелъ. ЕГО ВЕЛИЧЕСТВО въ путешествіе сопровождали: оберъ-гофмаршалъ ВЫСОЧАЙШАГО Двора генералъ-адъютантъ гр. Бенкендорфъ, флагъ-капитанъ ЕГО ВЕЛИЧЕСТВА генералъ-адъютантъ Ниловъ, дворцовый комендантъ Свиты генералъ-маіоръ Воейковъ, начальникъ военно-походной канцеляріи Свиты генералъ-маіоръ кн. Орловъ, флигель-адъютанты Нарышкинъ, Дрентельнъ, Саблинъ, лейбъ-хирургъ Федоровъ, ген.-маіоръ Дубенскій, командиръ 1 жел. дор. полка Г. М. Цабель, церемоніймейстеръ баронъ Штакельбергъ и др.

Царское Село.

Царская Ставка. Его Величество, Верховный Главнокомандующій и лица свиты отбываютъ послѣ молебствія изъ походной церкви.

ЦАРСКАЯ СТАВКА.

(19 ноября).

19 ноября ГОСУДАРЬ ИМПЕРАТОРЪ прибылъ въ Ставку. Верховный Главнокомандующій Великій Князь Николай Николаевичъ встрѣтилъ ЕГО ВЕЛИЧЕСТВО на вокзалѣ и вошелъ въ вагонъ къ ГОСУДАРЮ. До завтрака ГОСУДАРЬ выслушивалъ докладъ Верховнаго Главнокомандующаго о положеніи дѣлъ на фронтахъ. Послѣ завтрака ГОСУДАРЬ принималъ доклады генераловъ Янушкевича и Данилова, а затѣмъ послѣ прогулки у ЕГО ВЕЛИЧЕСТВА опять состоялось совѣщаніе съ Верховнымъ Главнокомандующимъ. Въ эти дни продолжались ожесточенные бои между Вартой и Вислой. Видимо, германцы напрягали всѣ усилія, чтобы прорваться къ Варшавѣ. Эта серьезность положенія ясно чувствовалась и здѣсь въ Ставкѣ, гдѣ всѣ сосредоточенно слѣдили за развивающимися событіями.

Въ тотъ же день, послѣ 11 час. вечера, ГОСУДАРЬ ИМПЕРАТОРЪ изволилъ отбыть изъ Ставки Верховнаго Главнокомандующаго. ЕГО ВЕЛИЧЕСТВО, подробно ознакомившись съ положеніемъ дѣлъ на западномъ театрѣ, пожелалъ предпринять обширное путешествіе черезъ многія центральныя и южныя губерніи на Кавказъ. ГОСУДАРЬ Лично нашелъ необходимымъ посѣтить кавказскую дѣйствующую армію, которая съ первыхъ дней кампаніи вела славные походы и одержала уже рядъ блестящихъ побѣдъ въ турецкой Арменіи.

Въ Тифлисѣ, главномъ городѣ этого обширнаго края, гдѣ живетъ намѣстникъ ЕГО ВЕЛИЧЕСТВА гр. Воронцовъ-Дашковъ, главнокомандующій войсками кавказской арміи, ГОСУДАРЬ пожелалъ провести четыре дня.

ГОСУДАРЬ ИМПЕРАТОРЪ изъ Ставки прежде всего направился въ Смоленскъ. Всю ночь и утро по желѣзнодорожному пути съ 19 на 20 ноября навстрѣчу Царскому поѣзду попадались воинскіе поѣзда, шедшіе на театръ военныхъ дѣйствій. Солдаты восторженно привѣтствовали ДЕРЖАВНАГО ВОЖДЯ русской арміи громкимъ «ура». Эти радостные крики восторга неслись изъ воинскихъ вагоновъ и въ полной ночной темнотѣ и на разсвѣтѣ, въ тѣ минуты когда пробѣгалъ мимо нихъ Царскій поѣздъ. Солдаты не могли видѣть ЦАРЯ, но они хотѣли, чтобы ЕГО ВЕЛИЧЕСТВО слышалъ ихъ радостный привѣтъ и почувствовалъ бы, что они — русскіе воины съ отвагой идутъ въ бой.

Великій Князь Петръ Николаевичъ и Генералъ Янушкевичъ.
(Ноябрь 1914 г.).

На паперти Смоленскаго Собора 20 ноября. Его Величество слѣдуетъ къ автомобилю.

СМОЛЕНСКЪ.

(20 ноября).

Смоленскъ, на ряду съ Кіевомъ и Черниговомъ, является однимъ изъ самыхъ древнихъ русскихъ городовъ. О немъ уже упоминается въ лѣтописи въ 865 г. Съ этимъ городомъ связано очень много историческихъ воспоминаній. Долгое время онъ выдерживалъ борьбу съ Литвой и Польшей, находясь даже многіе годы подъ ихъ владычествомъ. Въ эпоху смутнаго времени подъ Смоленскомъ воевода Шеинъ далъ могучій отпоръ польскому королю Сигизмунду III, собиравшемуся идти на Москву. Перенесъ Смоленскъ тяжелыя испытанія и въ 1812 г., когда онъ былъ разгромленъ войсками Наполеона. Въ началѣ Отечественной войны 1812 года Императоръ Александръ I посѣтилъ Смоленскъ, а нынѣ Потомокъ Благословеннаго также навѣстилъ этотъ историческій городъ въ еще болѣе величайшую войну.

Смоленскъ съ его 60-тысячнымъ населеніемъ — одинъ изъ красивѣйшихъ городовъ средней Россіи. Онъ расположенъ въ холмистой мѣстности на р. Днѣпрѣ и весь утопаетъ въ садахъ. Здѣсь сохра-

нилась старина и во многихъ мѣстахъ до сихъ поръ еще уцѣлѣли знаменитыя смоленскія стѣны съ цѣлымъ рядомъ историческихъ башенъ.

ГОСУДАРЬ посѣтилъ Смоленскъ 20 ноября. Поѣздъ ЕГО ВЕЛИЧЕСТВА прибылъ въ 2 ч. дня. Послѣ встрѣчи и рапорта командующаго московскимъ округомъ ген. Сандецкаго, начальника гарнизона и губернатора Булгакова, ГОСУДАРЬ принялъ депутаціи съ хлѣбомъ-солью и пожертвованіями на нужды войны отъ дворянства, города, земства и крестьянъ. Очень сердечно привѣтствовали ГОСУДАРЯ ИМПЕРАТОРА губернскій предв. дворянства кн. Урусовъ, предсѣдатель управы Тухачевскій и городской голова. ЕГО ВЕЛИЧЕСТВО всѣхъ сердечно благодарилъ.

Волостнымъ старшинамъ, также поднесшимъ хлѣбъ-соль, ЦАРЬ сказалъ, что радъ посѣтить смоленскія земли и велѣлъ передать поклонъ землякамъ и односельчанамъ.

Затѣмъ ГОСУДАРЬ направился въ старинный, историческій дивной красоты Успенскій соборъ. Соборъ расположенъ на горѣ и построенъ въ 1772 году. Въ соборѣ находится чудотворный образъ иконы Божіей Матери Одигитріи, писанный, по преданію, св. Евангелистомъ Лукою. Есть и другія святыни и достопримѣчательности въ этомъ старомъ храмѣ.

Здѣсь ЕГО ВЕЛИЧЕСТВО, встрѣченный при входѣ словомъ епископа смоленскаго и дорогобужскаго Ѳеодосія, выслушалъ краткое молебствіе, колѣнопреклоненно прикладывался къ чудотворной иконѣ Смоленской Божіей Матери Одигитріи и обозрѣвалъ святыни и достопримѣчательности историческаго храма. Затѣмъ ГОСУДАРЬ отбылъ изъ собора для посѣщенія раненыхъ.

Смоленскъ, расположенный сравнительно близко отъ театра военныхъ дѣйствій, является однимъ изъ городовъ, въ которомъ число раненыхъ велико. Ко дню прибытія ГОСУДАРЯ во всѣхъ госпиталяхъ Смоленска было сосредоточено 28 офицеровъ и 2113 нижнихъ чиновъ и городъ могъ принять еще 23 офицера и 539 нижнихъ чиновъ. Всего въ губерніи устроено 65 лазаретовъ на 5000 кроватей.

Когда ГОСУДАРЬ ѣхалъ изъ собора, по пути слѣдованія стояли толпы народа, учащихся и длинная линія войскъ, привѣтствовавшихъ ЦАРЯ восторженнымъ «ура». Несмотря на холодный, сырой ноябрьскій день, народъ съ утра расположился по пути Царскаго проѣзда, чтобы увидѣть своего ГОСУДАРЯ. Старинный русскій городъ очень тепло и душевно принялъ ЦАРЯ.

Сначала ГОСУДАРЬ проѣхалъ въ госпиталь имени Е. И. В. Наслѣдника Цесаревича, расположенный около древней смоленской стѣны на Армянской улицѣ. Въ этомъ госпиталѣ, въ офицерскомъ отдѣленіи была группа изъ 4 офицеровъ 224 Юхновскаго полка. Офицеры эти были ранены всѣ въ одномъ бою за Вислой 23 октября. Это были — капитанъ Кривошей, Сильвицкій, шт.-кап. Колесниковъ и пор. Петровъ. До этого боя шт.-кап. Колесниковъ былъ уже

дважды раненъ, но оставался въ строю. Здѣсь же находился Одоевскаго пѣхотнаго полка подп. Ивашкинъ, раненый трижды.

Затѣмъ ЕГО ВЕЛИЧЕСТВО посѣтилъ очень уютно и хорошо оборудованный госпиталь кн. М. К. Тенишевой, извѣстной собирательницы разныхъ рукодѣлій, руководительницы работъ русскихъ кустарей и создательницы кустарной школы въ с. Талашкинѣ. Отсюда ГОСУДАРЬ отправился въ Дворянскій госпиталь и затѣмъ въ лазаретъ Всероссійскаго земскаго союза, въ домѣ епархіальнаго женскаго училища. Оба эти лазарета очень хорошо оборудованы, особенно общеземскій. На устройство Дворянскаго госпиталя израсходовано 43 тыс. рублей по ассигнованію отъ дворянъ и болѣе 25 тысячъ руб. сверхъ того прямо пожертвованныхъ дворянствомъ Смоленской губ.

Военныя событія послѣднихъ дней передъ пріѣздомъ ГОСУДАРЯ отразились и на Смоленскѣ. Повсюду въ лазаретахъ было множество раненыхъ изъ-подъ Кракова, Лодзи, Ловича и Ченстохова. Въ госпиталь общеземской организаціи за одинъ день 16 ноября было доставлено 303, а за 18 ноября 223 чел. раненыхъ. Среди нихъ бросались въ глаза рослые, красивые люди. Это были наши гвардейцы: преображенцы, измайловцы, егеря; было не мало и гренадеръ изъ Москвы. Повсюду въ госпиталяхъ и лазаретахъ раненые съ восторгомъ привѣтствовали Державнаго Вождя русской арміи и съ воодушевленіемъ пѣли «Боже, Царя храни!». По ихъ возбужденнымъ, радостнымъ лицамъ было ясно видно, что они съ нетерпѣніемъ ожидали этой минуты. ГОСУДАРЬ весь этотъ день былъ особенно ласковъ и привѣтливъ съ ранеными. ЕГО ВЕЛИЧЕСТВО подолгу бесѣдовалъ съ офицерами, разспрашивалъ ихъ о подробностяхъ отдѣльныхъ боевъ, передавалъ свои впечатлѣнія о томъ или другомъ сраженіи. Въ концѣ бесѣды съ офицерами ГОСУДАРЬ желалъ имъ скораго выздоровленія.

Солдаты были также обласканы ГОСУДАРЕМЪ разспросами объ ихъ здоровьѣ, сраженіяхъ, въ которыхъ они были ранены. Особенно тяжело раненые получали изъ рукъ ЦАРЯ медали за храбрость. Трудно передать всѣ случаи Царскаго общенія съ ранеными героями, но нѣкоторые изъ нихъ особенно бросались въ глаза.

ГОСУДАРЬ бесѣдуетъ съ однимъ изъ запасныхъ, который тяжело контуженъ въ голову. ЕГО ВЕЛИЧЕСТВО, какъ только узналъ, что у раненаго кружится голова, сейчасъ же ласково, сердечно сказалъ:

— *Садись на кровать, тебѣ легче будетъ,* — и при этомъ положилъ руку на плечо раненому.

Въ этой сердечной ласкѣ ГОСУДАРЯ къ своему солдату сказалась вся душевная чистота, кротость и доброта ЦАРЯ. Эта простая ласка больше говорила сердцу, чѣмъ громкія слова и долгія рѣчи.

У самой двери лежитъ унтеръ-офицеръ Александрійскаго гусарскаго имени ЕЯ ВЕЛИЧЕСТВА ГОСУДАРЫНИ ИМПЕРАТРИЦЫ

Александры Ѳеодоровны полка Василій Гущинъ. Во время кровопролитныхъ боевъ въ серединѣ ноября за Вислой сѣвернѣе Лодзи онъ былъ дважды раненъ, когда везъ донесеніе и, несмотря на раны, все же доставилъ его куда было нужно. ГОСУДАРЬ пожаловалъ этому молодцу медаль за храбрость. Гущинъ громко поблагодарилъ ЕГО ВЕЛИЧЕСТВО. Затѣмъ ГОСУДАРЬ отошелъ отъ него и началъ обходить другихъ раненыхъ.

Очень ласково разговаривалъ ГОСУДАРЬ съ мальчикомъ лѣтъ 14-ти, «сыномъ 21-го Сибирскаго стрѣлковаго полка» Сергѣемъ Барамзинымъ, который былъ раненъ и контуженъ за Вислой подъ Брезинами. Этотъ худенькій, блѣдный ребенокъ держалъ себя очень скромно и застѣнчиво, а между тѣмъ, по словамъ сестеръ милосердія, онъ много помогалъ солдатамъ и храбро держался въ бояхъ.

Уже когда совсѣмъ стемнѣло, и городъ горѣлъ огнями иллюминаціи, ГОСУДАРЬ ИМПЕРАТОРЪ отбылъ изъ Смоленска, привѣтствуемый на пути тысячными толпами населенія города.

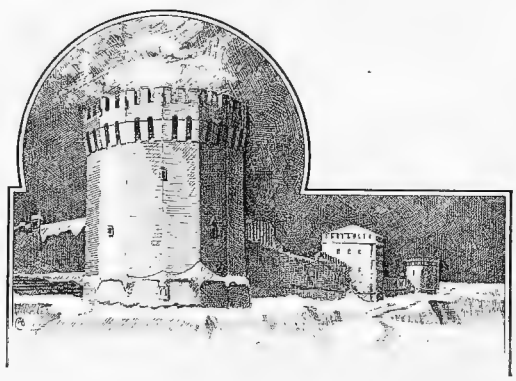

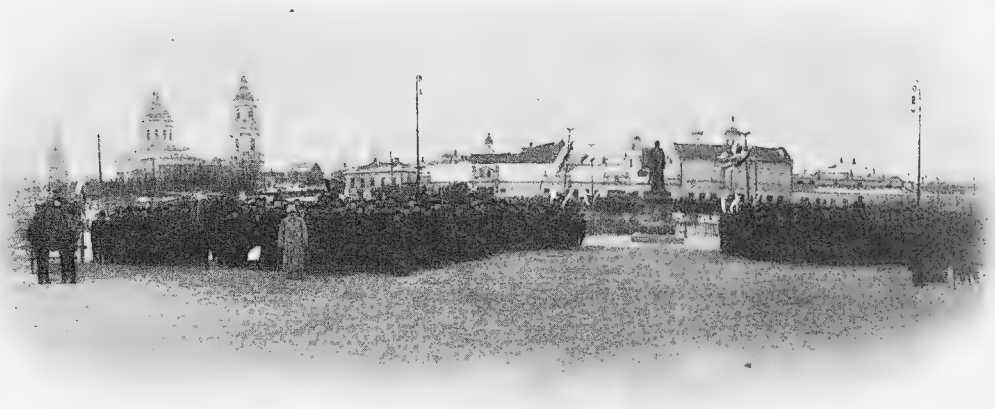

Народъ передъ тульскимъ заводомъ въ ожиданіи выхода Государя Императора 21 ноября.

ТУЛА.

(21 ноября).

21 ноября ГОСУДАРЬ ИМПЕРАТОРЪ посѣтилъ Тулу.

Императорскій поѣздъ прибылъ изъ Смоленска въ Тулу въ десятомъ часу утра. Къ этому времени на вокзалѣ для встрѣчи собрались начальникъ гарнизона, губернаторъ Тройницкій, высшія военныя и гражданскія власти, члены Государственнаго Совѣта и Государственной Думы отъ Тульской губерніи и депутаціи отъ дворянъ, во главѣ съ губернскимъ предводителемъ Еропкинымъ, отъ земства, города, купечества, мѣщанъ, ремесленниковъ, бывшихъ оружейниковъ, крестьянъ, крестьянъ-хуторянъ и отрубниковъ и отъ мѣстнаго патроннаго завода. ГОСУДАРЬ ИМПЕРАТОРЪ удостоилъ представлявшихся милостивыми вопросами и принялъ отъ депутацій хлѣбъ-соль, а отъ дворянъ образъ-складень.

ЕГО ВЕЛИЧЕСТВУ были поднесены на нужды войны собранныя дворянами 40.000 рублей, городомъ—10.000 рублей и купечествомъ 3.000 рублей.

Поблагодаривъ милостиво депутаціи за хлѣбъ-соль, выраженныя чувства любви и преданности и пожертвованія, ГОСУДАРЬ ИМПЕРАТОРЪ изволилъ сказать, что поднесенныя суммы ЕГО ВЕЛИЧЕСТВО передастъ въ распоряженіе ГОСУДАРЫНИ ИМПЕРАТРИЦЫ Александры Ѳеодоровны.

Со станціи ГОСУДАРЬ ИМПЕРАТОРЪ въ открытомъ автомобилѣ съ оберъ-гофмаршаломъ гр. Бенкендорфомъ и въ сопровожденіи Свиты отбылъ при восторженныхъ кликахъ «ура» населенія въ

церковь Казанской Божіей Матери. Повсюду на пути Царскаго проѣзда стояли толпы народа; раздавалось пѣніе: «Боже, Царя храни», клики «ура». Этотъ восторгъ населенія и общій подъемъ вновь ясно указывали, что у насъ идетъ несомнѣнно народная война и всѣ сословія Россіи такъ горячо, такъ искренно цѣнятъ, что ЦАРЬ Самъ всюду ѣздитъ, Самъ все видитъ и даетъ Свои Государевы указанія въ это трудное время на Руси. Въ толпѣ находилось множество крестьянъ, пріѣхавшихъ изъ окрестныхъ мѣстъ въ Тулу на этотъ торжественный день.

Въ церкви, по случаю праздника Введенія во храмъ Пресвятыя Богородицы, была совершена въ ВЫСОЧАЙШЕМЪ присутствіи архіепископомъ тульскимъ и бѣлевскимъ Парфеніемъ литургія. При входѣ во храмъ ГОСУДАРЬ ИМПЕРАТОРЪ былъ встрѣченъ словомъ владыки. По окончаніи литургіи ГОСУДАРЬ ИМПЕРАТОРЪ прикладывался къ мѣстнымъ святынямъ и принялъ отъ архіепископа благословеніе—икону.

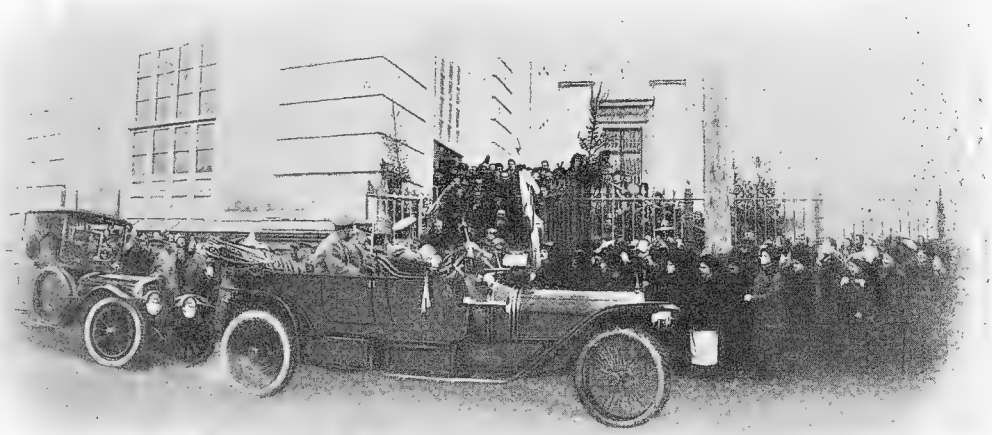

Отбытіе Его Величества изъ Казанскаго Собора.

Изъ собора ГОСУДАРЬ ИМПЕРАТОРЪ прослѣдовалъ на знаменитый оружейный Императора Петра Великаго заводъ, основанный Великимъ Преобразователемъ Россіи 15 февраля 1712 г. Этотъ заводъ два вѣка подрядъ составляетъ гордость Россіи. Въ своемъ указѣ въ день основанія завода Петръ Великій съ обычной своей ясностью, простотой и опредѣленностью говоритъ: «На Тульскомъ заводѣ оружейнаго дѣла мастерамъ дѣлать ружей въ годъ драгунскихъ и солдатскихъ на 15.000 фузей съ ножами... а для лучшаго въ томъ оружейномъ дѣлѣ способу, при той оружейной слободѣ изыскать удобное мѣсто и построить заводы, на которыхъ бы можно ружья, фузеи, пистолеты сверлить и оттирать, а палаши и ножи точить водою».

Его Величество среди Тульскихъ дворянъ.
(21 ноября 1914 г.).

И съ тѣхъ поръ Тульскій оружейный заводъ непрестанно работаетъ, снабжая наши войска огнестрѣльнымъ оружіемъ. Великая Императрица Екатерина II вполнѣ оцѣнила значеніе этого завода, сказавъ о немъ въ своемъ указѣ: «Испытаніемъ доказано, что Имперія Наша во многихъ благополучно и славно оконченныхъ войнахъ защищалась оружіемъ дѣла сего завода, недознавъ недостатка ни въ числѣ мастеровыхъ и работниковъ, ни въ искусствѣ ихъ, отъ времени далѣе возрастающемъ». Въ 1812 г., во время тяжелыхъ испытаній для Россіи, когда требовалось для вооруженія русскихъ войскъ огромное количество оружія, усиліями Тульскаго завода и частныхъ оружейниковъ за время 1812—14 гг. было изготовлено и исправлено 500 тысячъ ружей. Въ годину Отечественной войны Императоръ Александръ Благословенный прибылъ въ Тулу, посѣтилъ оружейный заводъ и благодарилъ оружейниковъ, напрягшихъ всѣ свои силы къ изготовленію оружія для русской арміи. По примѣру Своего Державнаго Предка ГОСУДАРЬ ИМПЕРАТОРЪ также посѣтилъ Тулу и оружейный заводъ черезъ сто лѣтъ, во время нашей болѣе великой второй Отечественной войны.

Памятникъ Петру Великому, основателю Тульскаго завода.

ЕГО ВЕЛИЧЕСТВО былъ встрѣченъ начальникомъ завода генералъ-лейтенантомъ Кунъ и депутаціей съ хлѣбомъ-солью отъ рабочихъ завода. ГОСУДАРЬ ИМПЕРАТОРЪ подробно обозрѣвалъ заводскія помѣщенія и обошелъ слѣдующія мастерскія: контрольную по пріему готовыхъ издѣлій, инструментальную, замочную, стольную, штыковую, ложевую и магазинную, машинное отдѣленіе, приборную, коробочную, кузницу, сборную, пулеметную и механическую. Огромный заводъ работалъ полнымъ ходомъ, и не смотря на праздникъ рабочіе стояли у своихъ станковъ. ГОСУДАРЬ ИМПЕРАТОРЪ, проходя мимо нихъ, здоровался съ ними.

При единодушныхъ восторженныхъ кликахъ «ура» ГОСУДАРЬ ИМПЕРАТОРЪ слѣдовалъ изъ одной мастерской въ другую мастерскую, останавливаясь у станковъ и выслушивая подробныя объясненія начальника завода и самихъ рабочихъ о выработкѣ разныхъ частей изготовляемыхъ пулеметовъ, винтовокъ и револьверовъ.

ВЫСОЧАЙШІЙ обходъ завода продолжался болѣе полутора часовъ. Затѣмъ ГОСУДАРЬ ИМПЕРАТОРЪ посѣтилъ музей завода и начерталъ Свое Имя въ книгѣ почетныхъ посѣтителей. Выразивъ начальнику завода, управленію его и рабочимъ свою благодарность и удовольствіе по поводу видѣннаго, ГОСУДАРЬ ИМПЕРАТОРЪ съ

Государь Императоръ въ Тульскомъ Дворянскомъ лазаретѣ для раненыхъ офицеровъ.
(21 ноября 1914 г.).

начальникомъ завода прослѣдовалъ въ лазаретъ для раненыхъ воиновъ, оборудованный въ помѣщеніи заводской школы и содержимый исключительно на средства рабочихъ. Обласкавъ своимъ вниманіемъ раненыхъ и пожаловавъ нѣкоторымъ собственноручно знаки отличія, ГОСУДАРЬ ИМПЕРАТОРЪ возвратился въ Императорскій поѣздъ, гдѣ состоялся завтракъ, къ которому были приглашены высшія военныя и гражданскія власти Тульской губ.

Послѣ двухъ часовъ дня ГОСУДАРЬ ИМПЕРАТОРЪ посѣтилъ раненыхъ въ мѣстныхъ лазаретахъ. При посѣщеніи лазарета въ домѣ дворянства ГОСУДАРЬ милостиво бесѣдовалъ съ дворянами, которые въ большомъ числѣ съѣхались со всей губерніи и изъ другихъ городовъ Россіи на этотъ день для встрѣчи ЦАРЯ у себя на родинѣ.

Особенная задушевность проглядывала среди Тульскаго дворянства къ ГОСУДАРЮ въ то время, когда ЕГО ВЕЛИЧЕСТВО былъ въ ихъ дворянскомъ домѣ. Это всѣми чувствовалось, и покидая дворянъ ГОСУДАРЬ изволилъ сказать имъ:

— *«Мнѣ было очень пріятно пробыть у васъ въ вашемъ домѣ хотя нѣсколько минутъ и видѣть вашъ сердечный искренній пріемъ. До свиданія, господа!»*

Эти душевныя слова ЦАРЯ произвели на дворянъ самое глубокое и сильное впечатлѣніе.

Въ седьмомъ часу вечера ГОСУДАРЬ ИМПЕРАТОРЪ возвратился въ поѣздъ. Народъ, войска и учащіеся, стоявшіе на улицахъ, провожали ГОСУДАРЯ ИМПЕРАТОРА радостными кликами «ура».

При пѣніи гимна присутствовавшихъ на станціи ИМПЕРАТОРСКІЙ поѣздъ отошелъ для дальнѣйшаго слѣдованія.

Тульскіе оружейники въ жалованныхъ кафтанахъ.

Государь Императоръ при выходѣ изъ Собора.

ОРЕЛЪ.

(22 ноября).

22 ноября, въ 8 час. утра, ИМПЕРАТОРСКІЙ поѣздъ прибылъ въ Орелъ. ГОСУДАРЬ ИМПЕРАТОРЪ принялъ на станціи должностныхъ лицъ губерніи и депутацій отъ сословій съ хлѣбомъ-солью. При этомъ трогательную простую рѣчь сказалъ ГОСУДАРЮ крестьянинъ, подносившій хлѣбъ-соль: «Твои Орловскіе крестьяне готовы отдать на нужды войны хлѣбъ до послѣдняго зерна и все достояніе... Спаси Тебя Христосъ!»—и при этомъ въ поясъ поклонился ГОСУДАРЮ.

Послѣ пріема депутацій ГОСУДАРЬ ИМПЕРАТОРЪ прослѣдовалъ въ соборъ, гдѣ было совершено епископомъ Елецкимъ Павломъ молебствіе. Въ соборѣ ГОСУДАРЬ прикладывался къ мѣстной святынѣ Балыкинской иконѣ Божіей Матери. На молебствіи въ соборѣ было много раненыхъ офицеровъ. Стояли они по сторонамъ прохода къ алтарю и было умилительно смотрѣть, какъ эти Царскіе слуги, уже пролившіе свою кровь за Вѣру, ГОСУДАРЯ и Родину, радостно молились вмѣстѣ съ Верховнымъ Вождемъ арміи.

Изъ собора ГОСУДАРЬ ИМПЕРАТОРЪ направился въ госпитали всероссійскаго земскаго союза. Первый изъ нихъ устроенъ въ орлов-

скомъ кадетскомъ корпусѣ. Второй помѣщается въ чудномъ домѣ дворянства, гдѣ между прочимъ имѣется неугасимая лампада, устроенная на трехъ штыкахъ предъ образомъ Божіей Матери, а на стѣнѣ помѣщена надпись: «Временный госпиталь на 100 кроватей, устроенный орловскимъ дворянствомъ въ войну 1877-78гг.». Теперь прекрасные покои дворянства вновь даютъ пріютъ раненымъ. Лазаретомъ завѣдуетъ жена Губ. Предв. Двор. княгиня С. С. Куракина.

Его Величество отбываетъ изъ госпиталя № 16 Всероссійскаго Земскаго Союза.

Въ высшей степени интересенъ былъ госпиталь, содержащійся на средства крестьянъ Лавровской волости, Орловскаго уѣзда. По постановленію волостного схода Лавровская волость, состоящая изъ 52 деревень, собрала 6000 руб. съ крестьянъ и открыла 14 ноября госпиталь на 40 кроватей, получивъ отъ г. Матею безплатно отличное, сухое, свѣтлое помѣщеніе. Завѣдуетъ крестьянскимъ госпиталемъ графиня Бенигсенъ. ГОСУДАРЬ благодарилъ представителей Лавровской волости за ихъ доброе дѣло—устройство лазарета.

ЕГО ВЕЛИЧЕСТВО, проходя по палатамъ, останавливался въ каждой палатѣ, выслушивая подробные доклады врача о состояніи здоровья раненыхъ, и милостиво бесѣдуя съ ранеными, при чемъ сильно раненые и отличившіеся получили знаки отличія изъ рукъ ЕГО ИМПЕРАТОРСКАГО ВЕЛИЧЕСТВА.

При посѣщеніи одного госпиталя ГОСУДАРЬ выслушалъ очень толковый докладъ фельдфебеля л.-гв. Московскаго полка Бердникова, тяжело раненаго при развѣдкѣ. Среди раненыхъ было много офицеровъ, нѣкоторые изъ нихъ были въ очень тяжеломъ состояніи и едва поднимали голову.

ГОСУДАРЮ ИМПЕРАТОРУ доложили, что въ одномъ госпиталѣ среди раненыхъ сосредоточено много австрійцевъ и нѣмцевъ и что со многими приходится говорить по-нѣмецки, такъ какъ они не понимаютъ русскаго языка. ГОСУДАРЬ ИМПЕРАТОРЪ при этомъ разговорѣ замѣтилъ:

«*Надѣюсь, что не дѣлается никакого различія въ содержаніи раненыхъ, и мы не поступаемъ такъ, какъ наши противники?*» Потомъ, немного помолчавъ, добавилъ: «*Да будетъ имъ за это стыдно!*»

Послѣ посѣщенія лазаретовъ, около 12 часовъ дня, ЕГО ВЕЛИЧЕСТВО отбылъ на вокзалъ для слѣдованія въ Курскъ. На всемъ пути по городу густыя массы народа и войска, преимущественно новобранцы послѣдняго очереднаго призыва, сосредоточились въ большомъ числѣ и восторженно привѣтствовали ГОСУДАРЯ ИМПЕРАТОРА; громовое «ура» не прекращалось до отхода поѣзда.

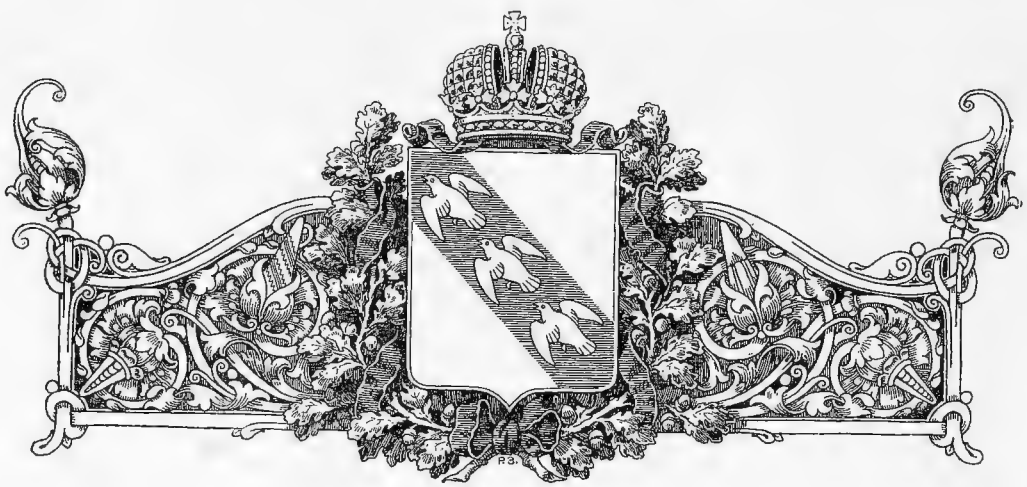

КУРСКЪ.

(22 ноября).

Въ тотъ же день, послѣ посѣщенія Орла, въ 3-мъ часу дня ГОСУДАРЬ ИМПЕРАТОРЪ прибылъ въ г. Курскъ. На станціи ГОСУДАРЬ принялъ депутаціи отъ дворянства, города, земства и сословій, привѣтствовавшія ГОСУДАРЯ ИМПЕРАТОРА рѣчами. Предсѣдатель губ. земской Управы заключилъ свое слово такъ: «А какъ мы дѣлали свое дѣло на пользу Родинѣ въ это историческое время, ВАШЕ ИМПЕРАТОРСКОЕ ВЕЛИЧЕСТВО сами увидите, когда изволите посѣтить наши лазареты».

Встрѣча ГОСУДАРЯ въ Курскѣ была особенно торжественной, задушевной и интересной. Передъ соборомъ, куда ЕГО ВЕЛИЧЕСТВО направился съ вокзала, собралось множество духовенства въ золоченыхъ ризахъ съ преосвященнымъ архіепископомъ курскимъ и обоянскимъ. Въ соборѣ находилось множество дѣтей-школьниковъ и народа.

Послѣ молебствія ГОСУДАРЬ ИМПЕРАТОРЪ посѣтилъ раненыхъ: 1) въ дворянскомъ госпиталѣ офицеровъ и нижнихъ чиновъ, устроенномъ курскимъ дворянствомъ на 75 кроватей въ своемъ домѣ, въ прекрасномъ помѣщеніи курско-александровскаго дворянскаго пансіона-пріюта; 2) въ лазаретѣ, устроенномъ на 26 кроватей крестьянскими кредитными товариществами, въ отдѣленіи лѣчебницы общества курскихъ врачей, гдѣ крестьяне, представители кредитныхъ товариществъ, встрѣтили ГОСУДАРЯ ИМПЕРАТОРА съ хлѣбомъ-солью; 3) въ сводномъ военномъ эвакуаціонномъ госпиталѣ № 78, помѣщающемся въ зданіи Маріинской 1-ой женской

гимназіи и 4) въ лазаретѣ курскаго земства, въ домѣ губернской земской управы, всецѣло предоставленномъ для этой цѣли.

Послѣ посѣщенія Дворянскаго собранія, въ которомъ устроенъ госпиталь, ЕГО ВЕЛИЧЕСТВО привѣтливо бесѣдовалъ съ окружавшими его дворянами.

Въ Курскѣ обращала на себя вниманіе широкая постановка дѣла помощи раненымъ. Земство Курской губ. пожертвовало 1 милл. руб. на устройство госпиталей на 400 кроватей, изъ которыхъ 22 ноября было занято 324. Дворянство ассигновало 75 тыс. руб. на оборудованіе чуднаго лазарета въ своемъ домѣ. Крестьяне, участвующіе въ кредитныхъ товариществахъ по всей губерніи собрали 60 тыс. руб. и тоже открыли, какъ указано выше, госпиталь.

При посѣщеніи ГОСУДАРЕМЪ одного изъ лазаретовъ произошелъ удивительный случай, характеризующій, какъ русскій простой человѣкъ относится къ ЦАРЮ. При осмотрѣ госпиталя крестьянскаго кредитнаго товарищества одинъ крестьянинъ подошелъ къ лейбъ-казаку, державшему пальто ГОСУДАРЯ, и спросилъ:

— А какое пальто ЦАРЯ?

— Вотъ это,—отвѣчалъ казакъ.

Тогда крестьянинъ взялъ край пальто, перекрестился, поцѣловалъ его и заплакалъ. Эта сцена была не показная и осталась никѣмъ незамѣченной. Видѣлъ ее только казакъ да одинъ свидѣтель, оказавшійся случайно поблизости.

Въ курскихъ лазаретахъ было много раненыхъ офицеровъ. ГОСУДАРЬ съ каждымъ изъ нихъ бесѣдовалъ о службѣ, раненіи, выражая при этомъ самую душевную заботливость. Все время слышались ЦАРСКІЯ ласковыя слова:

— *Садитесь, вамъ удобнѣе!*

— *Не вставайте, не вставайте!*

— *Я вамъ приказываю сидѣть!*

— *Не торопитесь уѣзжать, вамъ надо поправиться!*

Настроеніе офицеровъ было спокойное, увѣренное, слова ихъ дышали искренностью и въ нихъ ясно была видна любовь и преданность ЦАРЮ и Родинѣ. Не было видно никакой рисовки, никакой хвастливости; всѣ они отъ души желали вновь идти въ свою часть дѣлать свое святое дѣло. Невольно каждый проникался глубокимъ уваженіемъ при видѣ этихъ простыхъ, въ огромномъ большинствѣ, бѣдныхъ, скромныхъ людей—армейскихъ служакъ. Нѣкоторые были въ очень жалкомъ видѣ—истомленные, худые, со страданіемъ въ лицѣ. Были раненые и контуженные въ голову, въ руки и ноги. Нѣкоторые тряслись всѣмъ тѣломъ, другіе какъ то безостановочно дергали головой, моргали глазами. ГОСУДАРЬ особенно подолгу останавливался около этихъ страдальцевъ и участливо бесѣдовалъ съ ними.

Передъ отбытіемъ ГОСУДАРЯ ИМПЕРАТОРА со станціи Курскъ ЕГО ВЕЛИЧЕСТВУ въ 7 ч. 40 м. веч. имѣла счастье представиться

депутація отъ служащихъ паровозныхъ бригадъ и рабочихъ депо въ Курскѣ, при чемъ начальникъ участка службы тяги, инженеръ Быковъ, удостоился поднести ГОСУДАРЮ ИМПЕРАТОРУ хлѣбъ-соль.

Милостиво принявъ хлѣбъ-соль, ЕГО ИМПЕРАТОРСКОЕ ВЕЛИЧЕСТВО изволилъ выразить удовольствіе видѣть депутацію и благодарить представлявшихся и ихъ товарищей.

Около 8 час. вечера ГОСУДАРЬ ИМПЕРАТОРЪ отбылъ изъ Курска при восторженныхъ кликахъ народа.

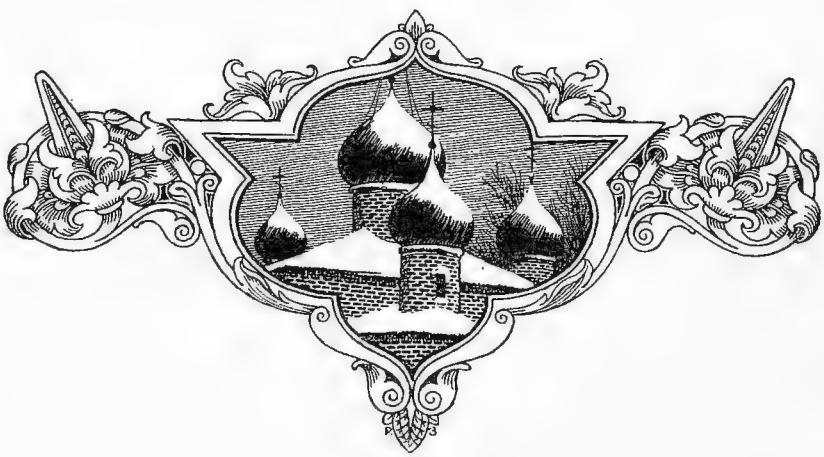

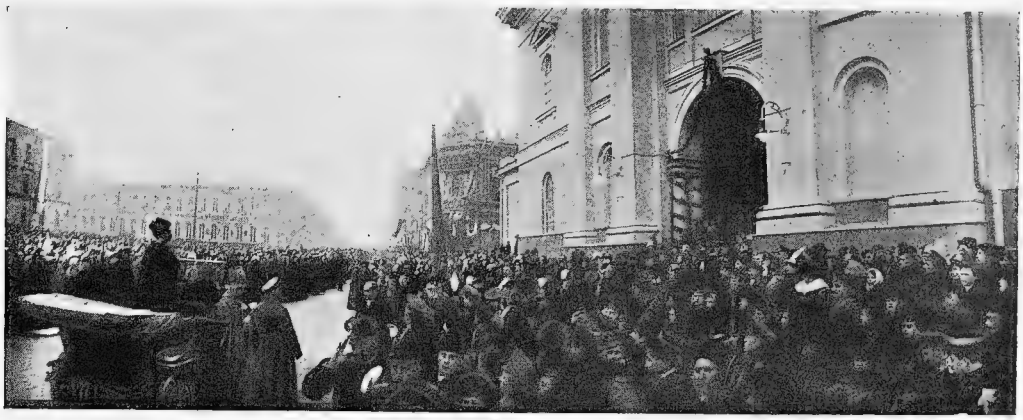

Харьковъ, 23 ноября. У собора.

ХАРЬКОВЪ.

(23 ноября).

23 ноября, въ воскресенье, ИМПЕРАТОРСКІЙ поѣздъ, слѣдуя изъ Курска, прибылъ въ 9 час. утра въ Харьковъ. Военныя и гражданскія власти и депутаціи отъ дворянъ, отъ совѣта съѣздовъ горнопромышленниковъ юга Россіи, отъ старообрядцевъ и крестьянъ встрѣтили ЕГО ИМПЕРАТОРСКОЕ ВЕЛИЧЕСТВО на вокзалѣ.

ГОСУДАРЬ благодарилъ всѣхъ за радушную встрѣчу, а бесѣдуя съ крестьянами выразилъ увѣренность въ благополучномъ окончаніи войны и сказалъ: «*Богъ поможетъ намъ сломить врага*». Затѣмъ повелѣлъ передать односельчанамъ поклонъ.

Съ вокзала ГОСУДАРЬ ИМПЕРАТОРЪ отбылъ къ обѣднѣ въ каѳедральный Успенскій соборъ, основанный въ память Отечественной войны еще въ царствованіе Императора Александра I.

Харьковъ принялъ ГОСУДАРЯ ИМПЕРАТОРА такъ же сердечно, какъ Смоленскъ, Тула, Орелъ, Курскъ. Повсюду на улицахъ стояли толпы народа, съ неописуемымъ восторгомъ привѣтствовавшія своего ЦАРЯ. Въ эти ноябрьскіе дни шли очень упорные бои за Вислой и въ это то трудное время въ народѣ особенно сильно проявилась любовь и преданность къ ЦАРЮ и Родинѣ.

Преосвященный Антоній, архіепископъ харьковскій и ахтырскій, при входѣ ГОСУДАРЯ ИМПЕРАТОРА въ соборъ произнесъ глубокопрочувствованное слово, въ которомъ отмѣтилъ великое нравственное значеніе нынѣшней войны, такъ измѣнившей строй нашей жизни, и сказалъ, что навстрѣчу потокамъ крови на войнѣ идетъ потоками общественная помощь нашимъ раненымъ. ГОСУДАРЬ ИМПЕРАТОРЪ послѣ обѣдни прикладывался къ чудотворнымъ ико-

намъ св. Николая Чудотворца и Елецкой и Озерянской Божіей Матери. Принявъ иконы въ благословеніе, ГОСУДАРЬ ИМПЕРАТОРЪ отбылъ изъ собора и посѣтилъ раненыхъ въ клиникахъ ИМПЕРАТОРСКАГО Харьковскаго университета, гдѣ устроены лазареты на средства профессоровъ и соединеннаго общества взаимнаго кредита и затѣмъ въ лазаретѣ № 1, состоящаго подъ покровительствомъ ГОСУДАРЫНИ ИМПЕРАТРИЦЫ Александры Ѳеодоровны дамскаго комитета.

Всего въ Харьковѣ къ этому дню было 98 госпиталей на 9800 кроватей, изъ нихъ было занято 4000. По всей губерніи кромѣ того имѣется 80 госпиталей на 19 тыс. мѣстъ.

Въ Харьковѣ обращаетъ на себя вниманіе замѣчательно продуктивная работа харьковскаго губернскаго комитета Всероссійскаго земскаго союза помощи раненымъ и больнымъ. Комитетъ получилъ въ безплатное пользованіе огромное чудное помѣщеніе въ новомъ зданіи Управленія Южныхъ дорогъ. Тамъ имѣется 1000 коекъ и еще устроено 400 добавочныхъ. Великолѣпно оборудована огромная баня. Раненый входитъ въ нее, снимаетъ платье и бѣлье, которое немедленно моется и дезинфекцируется. Затѣмъ раненый моется и, выходя въ другой конецъ бани, получаетъ чистое бѣлье и одежду. Устроенный здѣсь лазаретъ является распредѣлительнымъ, онъ принимаетъ раненыхъ, моетъ ихъ, перевязываетъ и затѣмъ передаетъ въ другіе госпитали. Лазаретъ о каждомъ раненомъ шлетъ открытыя письма на родину, сообщая его роднымъ о состояніи его здоровья.

Въ лазаретахъ, посѣщенныхъ ГОСУДАРЕМЪ, встрѣчалось немало тяжело раненыхъ. Въ Университетской клиникѣ нервно-больныхъ лежалъ еврей Исаакъ Айзеръ 46 Днѣпровскаго полка. У него, по заявленію врача, мозговая грыжа, онъ впалъ почти въ идіотство, но теперь начинаетъ немного понимать. Прапорщикъ 239 пѣх. полка Шевченко страшно контуженъ, весь трясется. Много и другихъ нервныхъ больныхъ—еле говорятъ, безсмысленно смотрятъ, трясутъ головой.

ГОСУДАРЬ какъ всегда спокойно, не торопясь обходилъ раненыхъ и со многими подолгу разговаривалъ.

— *Однако ты похудѣлъ,* замѣтилъ ЕГО ВЕЛИЧЕСТВО одному раненому, очень блѣдному и худому.

— Ничего, поправлюсь, ВАШЕ ВЕЛИЧЕСТВО.

— *Вчера я видѣлъ двухъ твоихъ однополчанъ,*—сказалъ ГОСУДАРЬ уряднику Терскаго войска 2-го Сунженско-Владикавказскаго полка Московцу, раненому 10 октября во время развѣдки.

— *А не правда-ли, вашъ начальникъ дивизіи всегда впереди,*— замѣчаетъ ГОСУДАРЬ далѣе, вспоминая генерала графа Келлера, который нынѣ уже раненъ.

— Такъ точно, — улыбаясь, отвѣчаетъ солдатъ, — они ужъ не отстанутъ.

При посѣщеніи госпиталя въ Университетской клиникѣ ЕГО ВЕЛИЧЕСТВУ угодно было занести свое имя въ особую книгу для почетныхъ посѣтителей, существующую съ 1805 г. Въ этой книгѣ занесены имена: Императора Александра I—18 сент. 1817 г., Николая I—18 сент. 1832 г., Александра II, въ бытность наслѣдникомъ—16 сентября 1845 г.

Послѣ посѣщенія лазаретовъ въ ИМПЕРАТОРСКОМЪ поѣздѣ состоялся завтракъ съ приглашенными высшими военными и гражданскими лицами. Послѣ завтрака состоялось посѣщеніе ГОСУДАРЕМЪ ИМПЕРАТОРОМЪ раненыхъ въ лазаретѣ совѣта съѣздовъ промышленниковъ юга Россіи. Здѣсь собрались къ этому времени прибывшіе въ Харьковъ на ежегодный съѣздъ представителей горной промышленности. Предсѣдатель съѣзда членъ Гос. Совѣта фонъ Дитмаръ имѣлъ счастье доложить ЕГО ВЕЛИЧЕСТВУ, что съѣздъ, въ ознаменованіе памятнаго дня посѣщенія Харькова, ассигновалъ одинъ милліонъ рублей на нужды раненыхъ и ихъ семействъ. ГОСУДАРЬ ИМПЕРАТОРЪ обратился къ представителямъ съѣзда со слѣдующими словами:

«Я очень радъ слышать, что въ ознаменованіе МОЕГО посѣщенія города Харькова горнопромышленники сдѣлали сегодня постановленіе о щедромъ пожертвованіи и выразили этимъ особыя заботы о дорогихъ для всѣхъ насъ воинахъ. Прошу васъ всѣхъ принять МОЮ сердечную благодарность».

Послѣ сего при кликахъ «ура» членовъ съѣзда ГОСУДАРЬ ИМПЕРАТОРЪ прослѣдовалъ на первый распредѣлительный пунктъ Харьковскаго губернскаго земства, гдѣ осматривалъ помѣщенія пункта. Съ распредѣлительнаго пункта, расположеннаго на площади передъ вокзаломъ, ГОСУДАРЬ ИМПЕРАТОРЪ прошелъ пѣшкомъ на станцію въ поѣздъ. Народъ, стоявшій массами на площади, съ неопи-

Его Величество отбываетъ изъ Университетскихъ клиникъ.

неописуемымъ воодушевленіемъ привѣтствовалъ ЕГО ВЕЛИЧЕСТВО. Толпы народа окружили плотнымъ кольцомъ ЦАРЯ, и трудно передать тотъ искренній восторгъ русскихъ людей, который охватилъ всѣхъ при видѣ своего ГОСУДАРЯ въ эти дни войны.

На станціи устроенъ въ парадныхъ комнатахъ офицерскій распредѣлительный пунктъ, который также удостоился ВЫСОЧАЙШАГО посѣщенія. Огромная толпа стояла на платформѣ передъ ЦАРСКИМЪ поѣздомъ до самаго отбытія ЕГО ВЕЛИЧЕСТВА. Подъ звуки гимна и «Славься» оркестра учащихся ИМПЕРАТОРСКІЙ поѣздъ отошелъ въ четыре часа дня изъ Харькова.

Харьковскій губернаторъ въ отвѣтъ на свою телеграмму ЕГО ВЕЛИЧЕСТВУ о молитвахъ харьковцевъ по случаю посѣщенія ГОСУДАРЕМЪ Харькова, былъ осчастливленъ высокомилостивой телеграммой ГОСУДАРЯ ИМПЕРАТОРА, полученной послѣ отбытія ЕГО ВЕЛИЧЕСТВА, слѣдующаго содержанія:

«*Благодарю васъ и поручаю передать всѣмъ собравшимся послѣ Моего отъѣзда на молебствіе Мою благодарность за добрыя пожеланія. Сохраню самое лучшее воспоминаніе о посѣщеніи Харькова, столь тепло Меня встрѣтившаго и оказавшаго такъ много заботъ о доблестныхъ нашихъ раненыхъ воинахъ.*

НИКОЛАЙ».

Урядникъ-ординарецъ
Собственнаго
Его Величества конвоя.

Екатеринодаръ.

По Кавказу.

ЕКАТЕРИНОДАРЪ.

(24 ноября).

Изъ Харькова ЦАРСКІЙ путь шелъ на Кавказъ. Черезъ русскую Бельгію—нашъ донецкій горнопромышленный районъ, черезъ гладь черноморскихъ, хлѣбородныхъ степей, мимо Таганрога, гдѣ почти сто лѣтъ назадъ кончилъ свои дни Великій Предокъ Государя Александръ Благословенный, мимо богатаго торговаго Ростова, черезъ казачій Донъ летѣлъ ИМПЕРАТОРСКІЙ поѣздъ въ Кубанскую область, являющуюся преддверіемъ Кавказа. Повсюду на станціяхъ, мимо которыхъ проходилъ поѣздъ, стояли толпы кубанцевъ съ женами и дѣтьми, громкимъ восторженнымъ «ура» привѣтствовавшіе ГОСУДАРЯ.

ГОСУДАРЬ ИМПЕРАТОРЪ прибылъ въ Екатеринодаръ, главный городъ Кубанской обл., 24 ноября.

Къ приходу ИМПЕРАТОРСКАГО поѣзда, къ 1 часу дня, на станцію прибыли для встрѣчи ЕГО ВЕЛИЧЕСТВА начальникъ Кубанской области и наказной атаманъ кубанскаго казачьяго войска ген.-отъ-инф. Бабычъ, высшія военныя и гражданскія власти области и депутаціи: отъ Кубанскаго казачьяго войска, отъ дворянъ Ставропольской губерніи, Кубанской и Терской области, отъ городовъ области, отъ купечества, отъ мѣщанъ, отъ горцевъ черкесовъ, отъ армянъ, отъ общества эллиновъ, отъ вновь образованнаго города Армавира, отъ Кубанской Черноморской дороги и отъ англичанъ, живущихъ въ области, отъ сельскихъ хозяевъ Кубанской области и отъ крестьянскаго населенія.

Казакъ.
По рис. Горшельта.

На вокзалѣ-же построился почетный караулъ отъ первой особой сотни съ юбилейнымъ войсковымъ знаменемъ и хоромъ музыки.

ГОСУДАРЬ ИМПЕРАТОРЪ послѣ рапорта генерала Бабыча обходилъ караулъ, а затѣмъ принялъ должностныхъ лицъ и депутаціи, поднесшія хлѣбъ-соль. Мѣстные землевладѣльцы, братья Николенко и Макеевъ, поднесли ЕГО ВЕЛИЧЕСТВУ на нужды раненыхъ 14.000 рублей, которые ГОСУДАРЕМЪ переданы наказному атаману на нужды раненыхъ города Екатеринодара. Съ вокзала ЕГО ВЕЛИЧЕСТВО, бывшій въ формѣ кубанскаго казачьяго войска, отбылъ съ наказнымъ атаманомъ въ войсковой соборъ. За автомобилемъ ЕГО ВЕЛИЧЕСТВА ѣхалъ почетный конвой изъ взвода запасной сотни на коняхъ.

Прямыя, длинныя улицы большого, богатаго Екатеринодара были переполнены народомъ. Только узкій проѣздъ оставался для царскихъ автомобилей. Не только жители города, но населеніе чуть не всей области, узнавъ о готовящемся прибытіи ГОСУДАРЯ ИМПЕРАТОРА въ Екатеринодаръ, поспѣшило туда. Многіе кубанцы изъ отдаленныхъ станицъ прибыли верхами. Когда ЕГО ВЕЛИЧЕСТВО подъѣзжалъ къ войсковому кругу, у собора стояли буквально тысячныя толпы. Зрѣлище было захватывающее по красотѣ. Старые бунчуки, перначи запорожцевъ, знамена, значки и грамоты черноморцевъ и линейцевъ — все это было вынесено передъ лицомъ Державнаго Вождя, одѣтаго въ кубанскую черкеску. Былъ также вынесенъ мундиръ Императора Александра II. Въ кругу участвовали представители отъ всѣхъ отдѣловъ войска, служилый составъ котораго почти цѣликомъ находился на войнѣ. Кругомъ шумѣла восторженная толпа, въ которой виднѣлись и старики — казаки, и горцы, и

множество крестьянъ, женщинъ и дѣтей. Въ толпѣ постоянно слышались радостныя восклицанія при видѣ ГОСУДАРЯ:

— Богъ привелъ увидѣть Батюшку! Кормилецъ ты нашъ!

— Покажи, покажи, гдѣ ГОСУДАРЬ!

ГОСУДАРЬ ИМПЕРАТОРЪ, проходя въ соборъ, здоровался съ войсками. Епископъ Ейскій встрѣтилъ ГОСУДАРЯ ИМПЕРАТОРА словомъ. Послѣ молебствія ГОСУДАРЬ посѣтилъ раненыхъ въ городской больницѣ, въ общинѣ сестеръ милосердія, гдѣ ЕГО ВЕЛИЧЕСТВО также осматривалъ помѣщенія склада бѣлья для раненыхъ, и въ войсковой больницѣ.

Очень трогательной была встрѣча ГОСУДАРЯ въ Маріинскомъ женскомъ институтѣ, помѣщающемся въ обширномъ красивомъ зданіи. Институтки встрѣтили ЕГО ВЕЛИЧЕСТВО гимномъ, затѣмъ прекрасно пропѣли старинную казачью пѣсню «Засвисталы казаченки». ГОСУДАРЬ милостиво бесѣдовалъ съ воспитанницами и сказалъ имъ, что очень радъ быть у нихъ въ Институтѣ въ Екатерининъ день, въ день ихъ храмового праздника. Трудно передать восторгъ ученицъ. Нѣкоторыя изъ нихъ по настоящему плакали отъ радости при видѣ ГОСУДАРЯ.

Все пребываніе ГОСУДАРЯ ИМПЕРАТОРА въ областномъ городѣ Кубанской обл. было окружено безграничнымъ восторгомъ и преданностью мѣстнаго населенія. Видно было, что кубанцы, такъ же, какъ ихъ дѣды черноморцы и линейцы и ихъ прадѣды запорожцы, безгранично преданы РУССКОМУ ЦАРЮ, Святой Руси и Вѣрѣ Православной.

Въ 5-омъ часу дня ГОСУДАРЬ ИМПЕРАТОРЪ отбылъ изъ Екатеринодара при восторженныхъ кликахъ «ура» населенія.

Въ ознаменованіе посѣщенія Екатеринодара ГОСУДАРЕМЪ ИМПЕРАТОРОМЪ городская дума постановила переименовать главную Красную улицу въ Николаевскій проспектъ, открыть больницу на 200 кроватей Имени ГОСУДАРЯ ИМПЕРАТОРА, учредить рядъ стипендій въ мѣстныхъ учебныхъ заведеніяхъ и внести плату за недостаточныхъ учащихся, которымъ угрожало увольненіе.

Горцы.

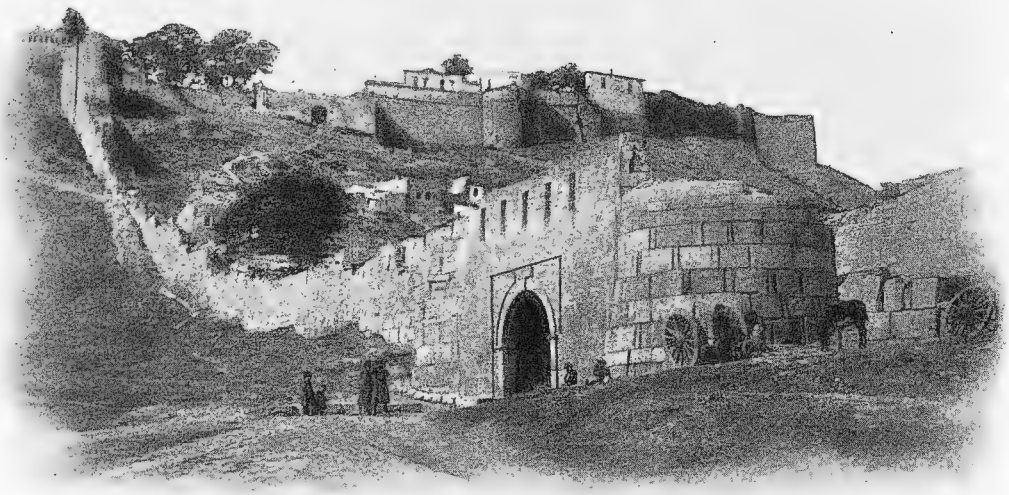

Дербентъ. Древняя стѣна.

ДЕРБЕНТЪ.

Изъ Екатеринодара путь ГОСУДАРЯ ИМПЕРАТОРА шелъ черезъ Терскую область, Дагестанъ, въ Тифлисъ. Во время этого пути ИМПЕРАТОРСКІЙ поѣздъ имѣлъ остановку 25 ноября, въ 4 ч. дня, въ Дербентѣ.

ЕГО ВЕЛИЧЕСТВО, выйдя изъ вагона, былъ встрѣченъ начальникомъ Дагестанской области. Представители православнаго и мусульманскаго духовенства обратились къ ЕГО ВЕЛИЧЕСТВУ съ рѣчью. Разнообразное мѣстное населеніе: лезгины, персы, армяне съ муллами, ахунами, собрались въ большомъ числѣ на станціи.

Отъ города Дербента на блюдѣ съ инкрустаціями работы мѣстныхъ кустарей поднесена ГОСУДАРЮ ИМПЕРАТОРУ хлѣбъ-соль и 20.000 руб. на нужды войны, которые ЕГО ВЕЛИЧЕСТВО повелѣлъ передать намѣстнику для раненыхъ и семействъ, призванныхъ на войну изъ Дагестанской области.

ЕГО ВЕЛИЧЕСТВО изволилъ обойти собравшихся на станціи учащихся мужскихъ и женскихъ учебныхъ заведеній. Оркестръ учащихся игралъ гимнъ. При звукахъ «Боже, Царя храни» и восторженныхъ кликахъ «ура» собравшихся, ГОСУДАРЬ ИМПЕРАТОРЪ отбылъ въ 4 час. 30 мин. дня для дальнѣйшаго слѣдованія.

БАЛАДЖАРЫ.

Въ тотъ же день, 25 ноября, въ 9 час. 20 мин. вечера, ИМПЕРАТОРСКІЙ поѣздъ, слѣдуя въ Тифлисъ, имѣлъ остановку на станціи Баладжары.

ГОСУДАРЬ ИМПЕРАТОРЪ, принявъ рапортъ отъ бакинскаго губернатора и бакинскаго градоначальника, изволилъ здороваться и обойти почетный караулъ отъ Каспійской флотиліи. Послѣ сего ЕГО ВЕЛИЧЕСТВО вошелъ въ помѣщеніе вокзала, гдѣ былъ встрѣченъ привѣтственными рѣчами бакинскаго епископа, армянскаго епископа и мусульманами шіитами и суннитами.

ЕГО ВЕЛИЧЕСТВО принялъ хлѣбъ-соль отъ городского головы г. Баку, отъ высшаго мусульманскаго сословія и рабочихъ Балаханскаго и Сабунчинскаго нефтяныхъ промысловъ. ГОСУДАРЮ ИМПЕРАТОРУ представлялись: предсѣдатель совѣта съѣзда нефтепромышленниковъ и предсѣдатель бакинскаго биржевого комитета.

Предсѣдательница комитета лазарета для раненыхъ и больныхъ воиновъ, учрежденнаго бакинскимъ градоначальствомъ, представила при адресѣ въ распоряженіе ЕГО ВЕЛИЧЕСТВА 25.000 руб. на нужды больныхъ и раненыхъ воиновъ.

ГОСУДАРЬ ИМПЕРАТОРЪ передъ отбытіемъ со станціи Баладжары для дальнѣйшаго слѣдованія въ Тифлисъ соизволилъ обратиться къ губернатору со слѣдующими словами:

«*Передайте населенію губерніи Мою благодарность за выраженную Мнѣ любовь и преданность*».

Въ 9 ч. 45 мин. веч. ИМПЕРАТОРСКІЙ поѣздъ отошелъ со станціи Баладжары.

Дагестанъ. Тавлины. Выточка оружія.

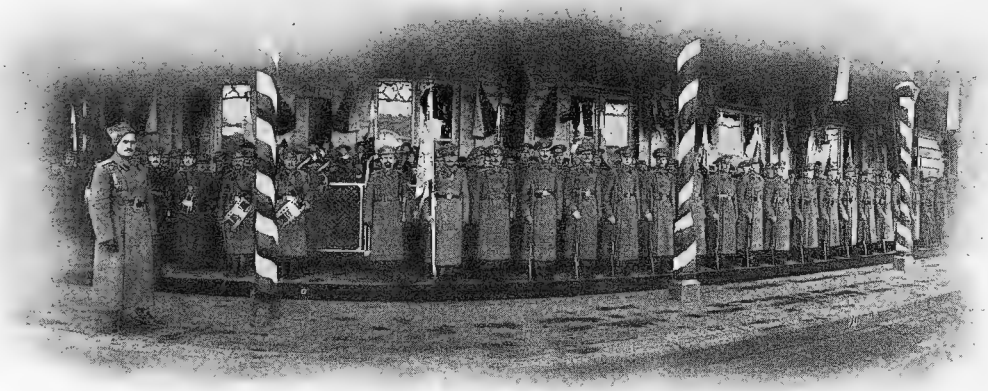

Почетный караулъ Тифлисскаго военнаго училища на станціи ж. д. 26 ноября.

ТИФЛИСЪ.

Посѣщеніе ЦАРЕМЪ Тифлиса, сердца Кавказа, вызвало неописуемый восторгъ населенія всего этого обширнаго края. Столица Кавказа задолго до прибытія ГОСУДАРЯ готовилась къ торжественной встрѣчѣ обожаемаго МОНАРХА. За нѣсколько дней до этого въ Тифлисѣ царило исключительно рѣдкое праздничное настроеніе и необыкновенное оживленіе. Жители, забросивъ повседневныя работы, отдались исключительно дѣлу приготовленія встрѣчи ЦАРЯ. Улицы, площади и зданія были разукрашены. Воздвигнуты были тріумфальныя ворота. Гирлянды зелени, множество ковровъ и матеріи національныхъ цвѣтовъ, красиво переплетаясь, создавали необыкновенно яркую картину убранства. Даже обыватели далекихъ окраинъ съ трогательной заботливостью украшали свои дома и заборы коврами. Въ пламенномъ патріотическомъ порывѣ разноплеменнаго населенія, съ трепетомъ ожидавшаго пріѣзда МОНАРХА, исчезли обычныя перегородки національной обособленности. Чувствовалось, что всѣ, безъ различія вѣры и національности, слились въ единую великую семью, объединенную любовью къ Россіи и ея Верховному Вождю.

26 ноября, на вокзалѣ, красиво убранномъ для встрѣчи ГОСУДАРЯ ИМПЕРАТОРА, собрались пребывающіе въ Тифлисѣ придворные чины, высшія военныя и гражданскія власти, представители дворянства, города, купечества, придворныя и городскія дамы во главѣ съ супругой намѣстника, статсъ-дамою графиней Воронцовой-Дашковой. Намѣстникъ ЕГО ВЕЛИЧЕСТВА, по нездоровью, не могъ встрѣтить ГОСУДАРЯ ИМПЕРАТОРА на вокзалѣ, а представлялся послѣ во дворцѣ.

ИМПЕРАТОРСКІЙ поѣздъ прибылъ въ 11 ч. 55 мин. утра. Выйдя изъ вагона, ГОСУДАРЬ ИМПЕРАТОРЪ принялъ почетные рапорты отъ гражданскаго помощника намѣстника Петерсона, тифлисскихъ коменданта и губернатора и здоровался съ почетнымъ карауломъ отъ тифлисскаго военнаго училища. Музыка играла встрѣчу; знамя склонилось. Пропустивъ церемоніальнымъ маршемъ почетный караулъ, на правомъ флангѣ коего проходилъ военный помощникъ намѣстника генералъ Мышлаевскій, ГОСУДАРЬ ИМПЕРАТОРЪ изволилъ выйти къ встрѣчавшимъ ЕГО ВЕЛИЧЕСТВО депутаціямъ. Губернскій предводитель дворянства обратился къ ГОСУДАРЮ ИМПЕРАТОРУ со слѣдующимъ привѣтствіемъ: «Съ безграничнымъ чувствомъ преданности привѣтствуетъ грузинское дворянство ВАШЕ благополучное прибытіе въ древнюю Иверскую землю ВАШЕГО ВЕЛИЧЕСТВА. Настало время, ВЫ повелѣли, ГОСУДАРЬ, и сыны грузинскаго дворянства и народа съ великой радостью отдаютъ жизнь за славу, честь и мощь Вѣнценоснаго своего Вождя и за великую державу ВАШЕГО ВЕЛИЧЕСТВА. Земной поклонъ приношу Вамъ, ГОСУДАРЬ». ЕГО ВЕЛИЧЕСТВО милостиво благодарилъ за привѣтствіе и выраженныя чувства и высказалъ удовольствіе быть среди грузинскаго дворянства въ такое знаменательное время. Затѣмъ ЕГО ВЕЛИЧЕСТВО подошелъ къ городскому головѣ, державшему въ рукахъ хлѣбъ-соль на рѣзномъ деревянномъ блюдѣ.

Городской голова имѣлъ счастье обратиться къ ЕГО ИМПЕРАТОРСКОМУ ВЕЛИЧЕСТВУ также съ привѣтственной рѣчью. Принявъ хлѣбъ-соль отъ города, ГОСУДАРЬ ИМПЕРАТОРЪ поручилъ передать населенію благодарность ЕГО ВЕЛИЧЕСТВА за высказанныя горячія чувства любви и преданности, въ искренности коихъ ЕГО ВЕЛИЧЕСТВО никогда не сомнѣвался, и благодарилъ за хлѣбъ-соль. Послѣднимъ привѣтствовалъ ГОСУДАРЯ ИМПЕРАТОРА купеческій староста, который также удостоился благодарности ЕГО ИМПЕРАТОРСКАГО ВЕЛИЧЕСТВА.

Торговыя депутаціи передъ вокзаломъ въ ожиданіи пріѣзда Его Величества 26 ноября.

Принявъ представлявшихся, ГОСУДАРЬ ИМПЕРАТОРЪ, въ сопровожденіи Свиты, вышелъ на подъѣздъ и поздоровался съ казаками конвоя намѣстника.

При появленіи ЦАРЯ на подъѣздѣ грянуло мощное «ура» многотысячной толпы народа. Оркестры музыки заиграли гимнъ. Съ вокзала ГОСУДАРЬ ИМПЕРАТОРЪ прослѣдовалъ въ автомобилѣ, сопровождаемый конвоемъ намѣстника, въ Сіонскій соборъ, святыню стараго Кавказа. Въ автомобилѣ по лѣвую руку ГОСУДАРЯ занялъ мѣсто оберъ-гофмаршалъ ген.-ад. графъ Бенкендорфъ. По пути слѣдованія во всѣхъ православныхъ и армяно-григоріанскихъ

Памятникъ Свѣтл. Кн. Воронцову.

церквахъ не прекращался торжественный перезвонъ колоколовъ. Духовенство выходило навстрѣчу ГОСУДАРЮ ИМПЕРАТОРУ въ полномъ облаченіи съ иконами и крестами.

Разукрашенныя улицы были переполнены ликующимъ народомъ. Весь Тифлисъ вышелъ встрѣчать Вѣнценоснаго Вождя Самодержца русскаго народа. Ясная теплая погода способствовала торжественности. Всѣ окна были раскрыты, на всѣхъ балконахъ стояли группы разноплеменнаго населенія. Весь путь ЦАРСКАГО проѣзда охранялся свободно допущенными народомъ, соблюдавшимъ образцовый порядокъ. Учебныя заведенія выстроились со своими оркестрами, игравшими народный гимнъ. Повсюду при проѣздѣ ГОСУДАРЯ неслось единодушное восторженное «ура».

Древняя икона Сіонской Божіей Матери въ Сіонскомъ соборѣ.

ВЪ СІОНСКОМЪ СОБОРѢ.

Въ темносѣрой kазачьей черkескѣ, привѣтливо отвѣчая на восторженные kлики народа, ГОСУДАРЬ ИМПЕРАТОРЪ по узkимъ древнимъ улицамъ подъѣхалъ kъ собору, гдѣ былъ встрѣченъ православнымъ духовенствомъ во главѣ съ архіепископомъ Питиримомъ, экзархомъ Грузіи. При входѣ въ храмъ ГОСУДАРЬ приложился kъ kресту и принялъ окропленіе св. водою. Послѣ этого экзархъ Грузіи произнесъ слѣдующую прекрасную привѣтственную рѣчь:

«ВАШЕ ИМПЕРАТОРСКОЕ ВЕЛИЧЕСТВО, Благочестивѣйшій, ВЕЛИКІЙ ГОСУДАРЬ. Какъ ясная утренняя заря, восходите ВАШЕ ВЕЛИЧЕСТВО, Благочестивѣйшій ЦАРЬ нашъ, такъ близко предъ нами во дни, когда ЦАРСТВЕННАЯ твердость въ защитѣ дорогой отчизны такъ очевидно для всѣхъ опирается на вѣрноподданническую вѣрность Богомъ даннаго ВАМЪ народа, а вѣрность народа закаляется въ Державной твердости ЦАРЯ. И сердца всѣхъ сыновъ сѣдого Кавказа, вновь услышавшаго у своихъ предѣловъ громовые голоса войны кровавой,—усиленно бьются нынѣ въ неудержимомъ, восторженномъ порывѣ безпредѣльной любви къ ВАШЕМУ ВЕЛИЧЕСТВУ и готовности жизнь свою положить за своего ГОСУДАРЯ и за великую Державу Россійскую, особенно теперь, при видѣ величія ВАШИХЪ Царственныхъ подвиговъ и милостиваго пришествія къ намъ, удаленнымъ отъ своего возлюбленнаго ЦАРЯ и толикимъ пространствомъ, и снѣжными горами и ущельями глубокими, но близкимъ сердцу ВАШЕМУ. Вѣрьте, Отецъ нашъ, что и безъ-

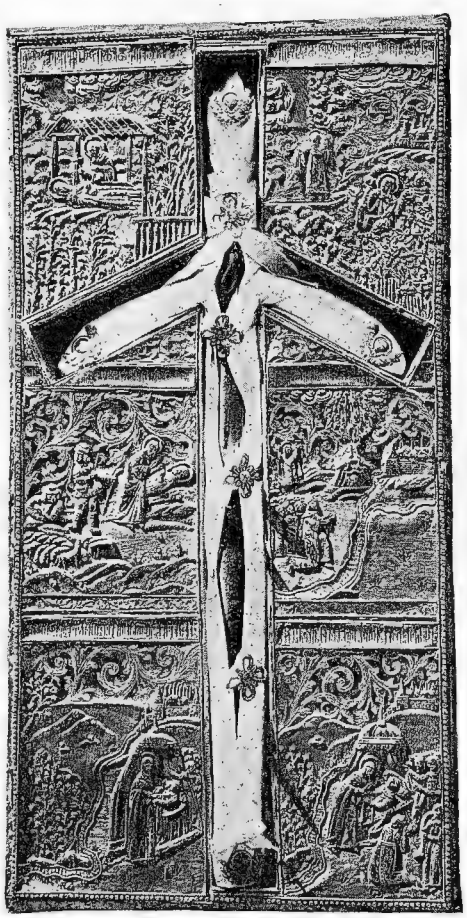

Крестъ Св. Нины.

завѣтно вѣрнопреданные ВАШЕМУ ИМПЕРАТОРСКОМУ ВЕЛИЧЕСТВУ сыны крестоносной Грузіи, — этого удѣла Преблагословенной Дѣвы-Богородицы, молитвами Ея просвѣтителей: святыхъ апостоловъ Андрея Первозваннаго, Симона Кананита, Варѳоломея и Нины Равноапостольной, какъ встарь, — съ крестомъ въ одной и съ мечомъ въ другой рукѣ, — не посрамятъ и въ наши дни свѣтлой памяти своей боевой доблести, и чудный Кавказъ, безъ различія на немъ вѣры, языка и народности, какъ единое цѣлое съ благословенной Россіей, побѣдивъ исконнаго врага, засіяетъ еще болѣе драгоцѣнной жемчужиной въ Царской коронѣ ВАШЕГО ИМПЕРАТОРСКАГО ВЕЛИЧЕСТВА, Благочестивѣйшій Самодержецъ нашъ.

Пусть же Взбранная Небесная Воительница Пречистая Богородица Сама, крестомъ Сына Своего, благословляетъ Царственные подвиги ВАШЕГО ИМПЕРА-

Древности Сіонскаго Собора.

ТОРСКАГО ВЕЛИЧЕСТВА, какъ благословила Она нѣкогда святую Нину на великій подвигъ завоеванія Христу воинственнаго Кавказа».

Выслушавъ привѣтствіе, ГОСУДАРЬ прошелъ на правую сторону храма и прослушалъ краткое молебствіе. Послѣ молебствія ГОСУДАРЬ прикладывался ко кресту съ мощами святыхъ, причемъ владыка-экзархъ доложилъ ЕГО ВЕЛИЧЕСТВУ, что этотъ крестъ, заключающій въ себѣ мощи святыхъ есть «даръ Царя Михаила Ѳеодоровича всея Великія и Малыя и Бѣлыя Руссіи Самодержца».

Затѣмъ ГОСУДАРЬ, сотворивъ земной поклонъ, изволилъ прикладываться къ св. иконѣ Сіонской Божіей Матери и ко кресту изъ виноградныхъ лозъ, перевязанныхъ волосами св. Нины. Затѣмъ ГОСУДАРЮ ИМПЕРАТОРУ благоугодно было осматривать древнія митры грузинскихъ католикосовъ, изъ коихъ одна изъ чистаго золота, а другая вся сплошь осыпана крупнымъ жемчугомъ, черный клобукъ предпослѣдняго католикоса Антонія II, съ нашивными изъ жемчуга изображеніями херувимовъ и крестомъ изъ драгоцѣнныхъ каменьевъ и, наконецъ, древній большой архіерейскій омофоръ, съ изображеніями на немъ двунадесятыхъ праздниковъ. Послѣ этого владыка-экзархъ поднесъ ГОСУДАРЮ ИМПЕРАТОРУ иконы: Иверской Божіей Матери и св. великомученика Георгія отъ объединеннаго русскаго и грузинскаго духовенства экзархата. ГОСУДАРЬ, принявъ иконы, изволилъ благодарить за подношеніе святыхъ иконъ.

Отбытіе Его Величества изъ армянскаго Ванкскаго Собора.

Въ 1 час. дня ГОСУДАРЬ ИМПЕРАТОРЪ, въ сопровожденіи Своей Свиты и др., прибылъ изъ Сіонскаго собора въ Ванкскій армяно-григоріанскій соборъ. У входа въ храмъ ГОСУДАРЯ ИМПЕРАТОРА встрѣтилъ патріархъ католикосъ всѣхъ армянъ Кеворкъ V съ крестомъ въ рукѣ и епископы Месропъ и Багратъ съ иконами. Въ предшествіи католикоса и епископовъ ГОСУДАРЬ ИМПЕРАТОРЪ прослѣдовалъ въ храмъ и сталъ у поставленнаго передъ алтаремъ кресла. Католикосъ, ставъ по лѣвой сторонѣ ГОСУДАРЯ, прочиталъ на русскомъ языкѣ слѣдующую рѣчь:

«ВАШЕ ИМПЕРАТОРСКОЕ ВЕЛИЧЕСТВО, Всемилостивѣйшій ГОСУДАРЬ! Безгранично счастливы я и моя паства, что въ этотъ историческій моментъ имѣемъ возможность лицезрѣть нашего возлюбленнаго Монарха, окруженнаго Своимъ вѣрнымъ народомъ, готовымъ для чести и славы своей родины жертвовать жизнью и всѣмъ своимъ достояніемъ. Вѣрноподданный народъ гайканскій, свято слѣдуя завѣтамъ своихъ предковъ, и нынѣ готовъ самоотверженно исполнить свой священный долгъ передъ своимъ ЦАРЕМЪ и Отечествомъ. ВЕЛИКІЙ ГОСУДАРЬ. Армянскій народъ съ благоговѣніемъ и глубочайшей признательностью будетъ вспоминать сей высокознаменательный день, когда ВАШЕ ИМПЕРАТОРСКОЕ ВЕЛИЧЕСТВО осчастливили его Своимъ высокомилостивымъ вниманіемъ и изволили посѣтить нашу древнюю церковь, сей храмъ,

подъ сѣнью коего покоятся славные герои прошлой русско-турецкой войны.

Въ эти тяжелые дни испытанія велика и непоколебима наша вѣра, что Великая Россія священной кровью своихъ самоотверженныхъ сыновъ и величіемъ своей нравственной мощи выйдетъ побѣдительницей и по волѣ своего Державнаго Вождя утвердитъ повсюду правду и справедливость. Передъ святымъ алтаремъ Всемогущаго Бога возсылаю горячія молитвы Всевышнему о дарованіи полной побѣды россійскому христолюбивому воинству. Да сохранитъ Господь Богъ на многія лѣта драгоцѣнную жизнь ВАШЕГО ИМПЕРАТОРСКАГО ВЕЛИЧЕСТВА, БЛАГОВѢРНЫХЪ ГОСУДАРЫНЬ ИМПЕРАТРИЦЪ и ВОЗЛЮБЛЕННАГО НАСЛѢДНИКА ЦЕСАРЕВИЧА. Аминь».

Послѣ краткаго моленія о ГОСУДАРѢ хоръ пѣвчихъ армянской духовной семинаріи стройно пропѣлъ Молитву Господню. ГОСУДАРЬ ИМПЕРАТОРЪ, приложившись къ кресту, осчастливилъ католикоса милостивыми разспросами и отбылъ изъ Ванкскаго собора въ мечети шіитовъ и суннитовъ.

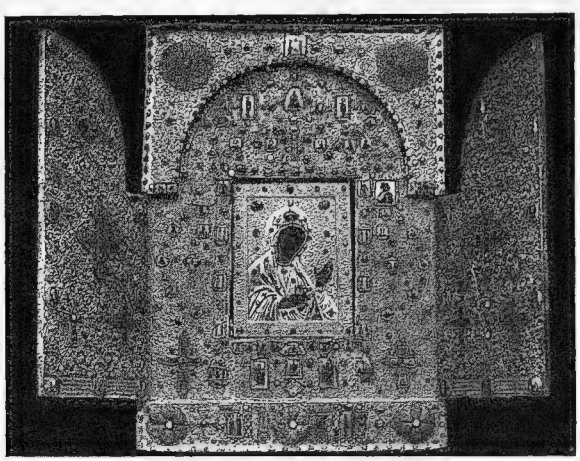

Тифлисъ. На мосту у мечети. Рис. А. Петрова.

ВЪ МЕЧЕТЯХЪ

Изъ Ванкскаго собора ГОСУДАРЬ ИМПЕРАТОРЪ изволилъ прослѣдовать въ мусульманскія мечети суннитскаго и шіитскаго толковъ. Стѣны шіитской мечети, прилегающіе къ ней дома и вся узкая улица были покрыты роскошными коврами. Въ мечети, въ мягкомъ свѣтѣ, проникавшемъ сквозь узорчатыя цвѣтныя окна, бѣлѣли чалмы

шейхъ-улъ-ислама, главы закавказскихъ мусульманъ-шіитовъ, Ахунда-Гуссейна-Заде и муллъ. Въ группѣ представителей мусульманъ-шіитовъ видные персидскіе принцы, именитые мусульмане, съ волненіемъ и радостью ожидали ГОСУДАРЯ.

Чеченецъ.
Рис. Горшельта.

Выйдя изъ автомобиля, ГОСУДАРЬ ИМПЕРАТОРЪ изволилъ спуститься по внутренней лѣстницѣ въ мечеть, гдѣ шейхъ-улъ-исламъ, взойдя на возвышеніе, произнесъ слѣдующую молитву на арабскомъ языкѣ, переведенную, затѣмъ, переводчикомъ по русски:

«Господи, одѣли насъ даромъ покорности и воздержи отъ преступнаго неповиновенія, внуши намъ чистые помыслы и умѣніе различать добро отъ зла, возвысь насъ любовью къ истинѣ, дай языку нашему правдивость, очисти душу нашу отъ всего преступнаго и неблаговиднаго и удержи руки наши отъ притѣсненій и хищеній, закрой очи наши отъ разврата и безчестія, избави слухъ нашъ отъ пустословія и хулы. Благовѣрному ГОСУДАРЮ НАШЕМУ НИКОЛАЮ АЛЕКСАНДРОВИЧУ и Августѣйшей Семьѣ Его даруй здравія, долголѣтія и успѣха въ достиженіи великихъ цѣлей, доблестному воинству россійскому даруй помощь и побѣду надъ врагомъ, павшимъ воинамъ — вѣчную память во имя величія и милосердія Твоего, о, Милостивѣйшій и Милосерднѣйшій!»

По окончаніи молитвы шейхъ-улъ-исламъ обратился къ ЕГО ВЕЛИЧЕСТВУ съ краткимъ привѣтствіемъ, также переведеннымъ по-русски.

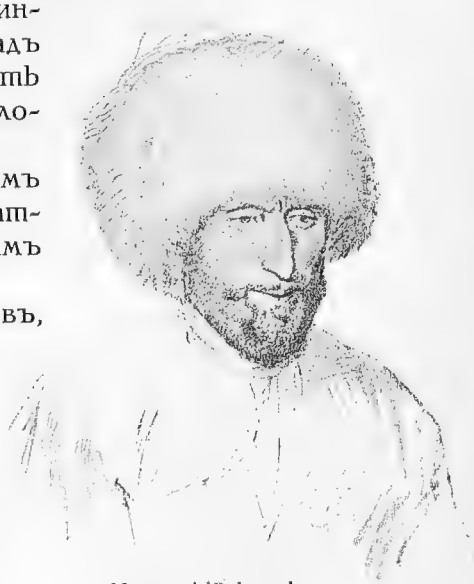

Чеченскій казакъ.
Рис. Горшельта.

Выслушавъ привѣтствіе и поблагодаривъ, ГОСУДАРЬ ИМПЕРАТОРЪ покинулъ шіитскую мечеть и подъ клики «ура» изволилъ отбыть въ мечеть суннитовъ.

Вся мечеть суннитскаго ученія и входъ въ нее были также богато разукрашены коврами, пальмами и всякими цвѣтами и растеніями. При входѣ въ мечеть ГОСУДАРЯ ИМПЕРАТОРА встрѣтилъ муфтій Гуссейнъ-Эфенди Гаибовъ во главѣ членовъ закавказскаго суннитскаго духовнаго правленія и муллъ мечети и привѣтствовалъ МОНАРХА краткой рѣчью, а затѣмъ совершилъ положенное молитвословіе съ провозглашеніемъ ЦАРСКАГО многолѣтія. Обозрѣвая мечеть,

ГОСУДАРЬ ИМПЕРАТОРЪ осчастливилъ муфтія Гуссейна-Эфенди Гаибова милостивыми разспросами объ его прежней службѣ.

Муфтій Гаибовъ, глухой 85-лѣтній старецъ, съ большимъ чувствомъ и волненіемъ говорилъ съ ЦАРЕМЪ и въ простыхъ трогательныхъ словахъ обратился къ ЕГО ВЕЛИЧЕСТВУ съ заявленіемъ, чтобы Онъ, ГОСУДАРЬ, не тревожился, что всѣ народы Кавказа увѣрены въ побѣдѣ Россіи и что всѣ мусульмане Кавказа безгранично преданы ЕМУ, САМОДЕРЖЦУ. Мусульмане глубоко понимаютъ, что ихъ счастье неразрывно связано со счастьемъ Россіи.

Отбывая изъ мечети, ГОСУДАРЬ ИМПЕРАТОРЪ милостиво отвѣчалъ на восторженныя привѣтствія мусульманъ собравшихся около мечети и по пути слѣдованія.

ПОСѢЩЕНІЕ РАНЕНЫХЪ И НАРОДНАЯ МАНИФЕСТАЦІЯ.

Послѣ завтрака во дворцѣ намѣстника ГОСУДАРЬ ИМПЕРАТОРЪ изволилъ посѣтить лазареты армянскаго благотворительнаго общества, купеческаго общества и судебнаго вѣдомства, гдѣ обходилъ раненыхъ воиновъ, милостиво разспрашивая ихъ, какого они полка, какой губерніи, когда ранены и какъ себя чувствуютъ. ЕГО ВЕЛИЧЕСТВО благодарилъ раненыхъ за боевую службу и наиболѣе отличившимся собственноручно изволилъ раздавать знаки отличія.

Вечеромъ городъ былъ роскошно иллюминованъ. Улицы, прилегающія ко дворцу, были усѣяны густыми толпами народа, устраивавшими патріотическія манифестаціи съ восторженными возгласами въ честь ГОСУДАРЯ ИМПЕРАТОРА.

Въ 10-мъ часу вечера 26 ноября, въ разгаръ народныхъ манифестацій, когда десятки тысячъ народа окружили дворецъ, человѣкъ 15 простого народа съ нѣсколькими азіатскими музыкантами, придя къ городскому головѣ, просили его отправиться вмѣстѣ съ ними бить челомъ, по древнему кавказскому обычаю, своему ГОСУДАРЮ. По докладѣ объ этомъ черезъ дворцоваго коменданта ГОСУДАРЮ ИМПЕРАТОРУ, ЕГО ВЕЛИЧЕСТВО разрѣшилъ представителямъ простого народа предстать передъ Собою.

Городской голова, войдя вмѣстѣ съ простолюдинами и туземцами-музыкантами, доложилъ ЕГО ВЕЛИЧЕСТВУ, что по древнекавказскому обычаю простой народъ жаждетъ счастья непосредственно общаться со своимъ ГОСУДАРЕМЪ. Старецъ-простолюдинъ обратился съ привѣтствіемъ къ ЕГО ВЕЛИЧЕСТВУ, высказавъ радость простого народа, что любимый ЦАРЬ теперь среди народа Своего на Кавказѣ. Другіе поднесли лотки съ кавказскими фруктами, называемые по-туземному «табахами». Туземные музыканты-дудукчи заиграли на инструментахъ. Лихіе простолюдины протанцовали

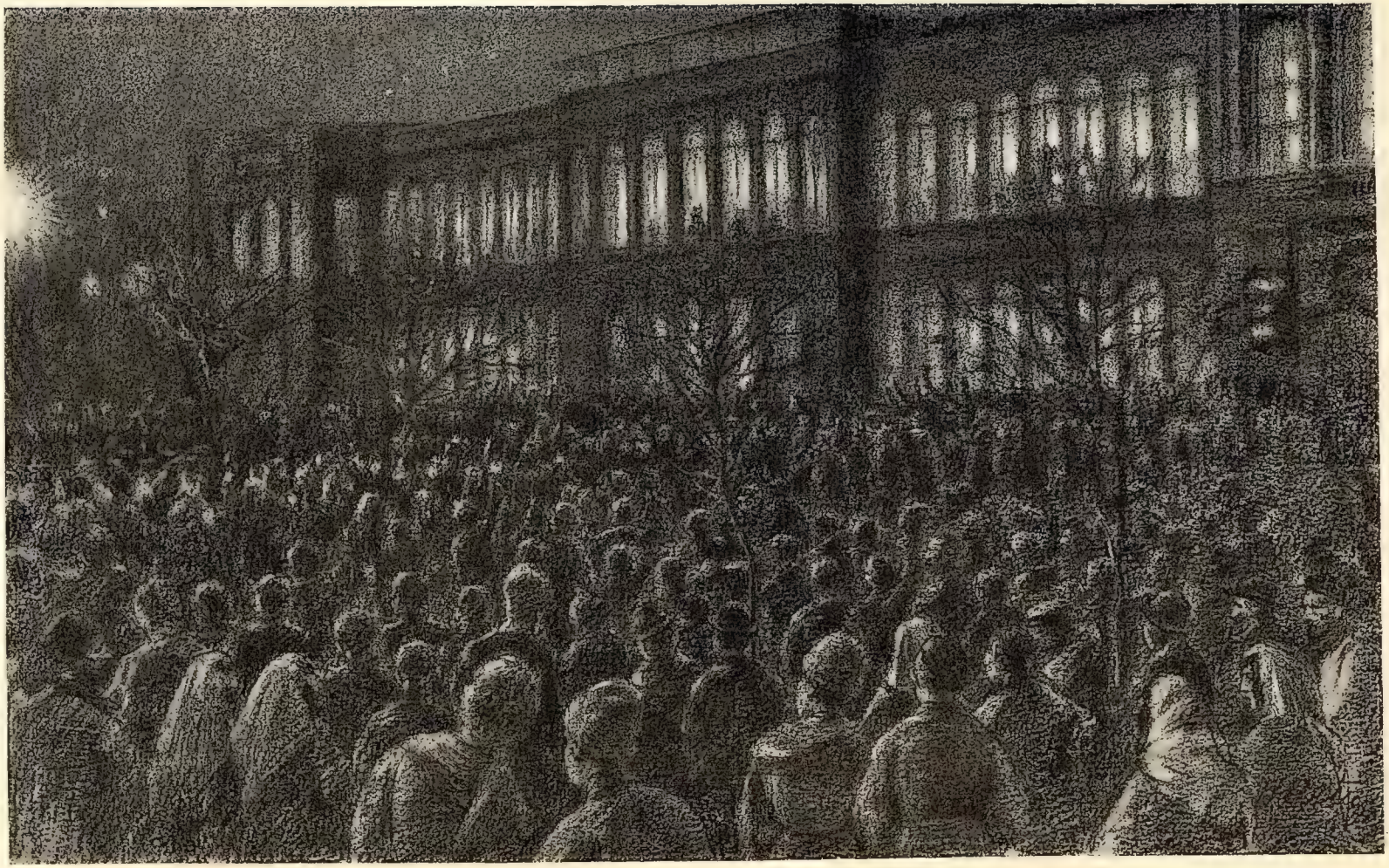

Народная манифестація передъ дворцомъ Намѣстника во время пребыванія въ Тифлисѣ Государя Императора.

предъ ГОСУДАРЕМЪ ИМПЕРАТОРОМЪ рядъ кавказскихъ танцевъ: кинтоури, лезгинку, узурдара. ЕГО ВЕЛИЧЕСТВО высказалъ удовольствіе видѣть у Себя представителей простого народа, милостиво принялъ фрукты и благодарилъ за танцы.

Подойдя къ раскрытому окну, ЕГО ВЕЛИЧЕСТВО милостиво отвѣчалъ народу поклонами.

Цѣлый день, равно какъ и всѣ послѣдующіе дни пребыванія ГОСУДАРЯ ИМПЕРАТОРА въ Тифлисѣ, народъ до глубокой ночи толпился около дворца, восторженно и сердечно привѣтствуя ЦАРЯ.

Народные музыканты-дудукчи.

27 НОЯБРЯ.

Во второй день пребыванія ГОСУДАРЯ ИМПЕРАТОРА въ Тифлисѣ во дворцѣ намѣстника состоялся ВЫСОЧАЙШІЙ пріемъ чиновъ военнаго и гражданскаго вѣдомствъ, представителей отъ дворянства, городского управленія, купечества и крестьянъ Тифлисской губерніи. Съѣздъ начался съ 9 час. утра. Очень скоро весь Головинскій проспектъ передъ дворцомъ былъ заставленъ автомобилями и экипажами.

Въ Желтой гостинной дворца, въ ожиданіи ВЫСОЧАЙШАГО выхода, стали въ рядъ высшіе чины военнаго вѣдомства во главѣ съ помощникомъ намѣстника генераломъ-отъ-инфантеріи Мышлаевскимъ.

Въ Бѣломъ залѣ собрались гражданскіе чины и сословные представители во главѣ съ помощникомъ по гражданской части намѣстника гофмейстеромъ ВЫСОЧАЙШАГО Двора Н. Л. Петерсономъ. За чинами гражданскаго вѣдомства стали депутаціи отъ дворянъ Тифлисской губерніи во главѣ съ губернскимъ предводителемъ кн. К. Н. Абхази. За депутаціей дворянства стали: депутація отъ городского управленія; депутація отъ тифлисскаго купеческаго общества и депутація съ хлѣбомъ-солью отъ селеній Тифлисской губерніи.

Ровно въ 10 часовъ утра ГОСУДАРЬ ИМПЕРАТОРЪ изволилъ выйти изъ внутреннихъ покоевъ въ Желтую гостинную въ сопровожденіи оберъ-гофмаршала генералъ-адъютанта гр. Бенкендорфа и др. лицъ свиты. ГОСУДАРЬ былъ въ формѣ Своего 17-го драгунскаго Нижегородскаго полка. Отвѣтивъ на поклоны собравшихся, ГОСУДАРЬ ИМПЕРАТОРЪ подходилъ къ каждому изъ представлявшихся,—сначала къ чинамъ военнаго вѣдомства, а затѣмъ къ чинамъ гражданскимъ. Многихъ изъ представлявшихся ГОСУДАРЬ ИМПЕРАТОРЪ удостоилъ милостивыхъ разспросовъ.

По окончаніи пріема гражданскихъ чиновъ, ГОСУДАРЬ ИМПЕРАТОРЪ изволилъ подойти къ депутаціямъ.

Тифлисскій губернскій предводитель дворянства кн. К. Н. Абхази обратился къ ГОСУДАРЮ ИМПЕРАТОРУ съ рѣчью слѣдующаго содержанія:

«ВАШЕ ИМПЕРАТОРСКОЕ ВЕЛИЧЕСТВО! Дворянство грузинское со спокойной гордостью взираетъ на подвиги благословеннаго россійскаго воинства, мечъ котораго такъ мощно разсѣкаетъ вражескія государства. И если нужны еще силы для благополучія царства ВАШЕГО ВЕЛИЧЕСТВА, то повелите, ГОСУДАРЬ, и все грузинское дворянство и весь грузинскій народъ поставитъ себя на защиту драгоцѣннѣйшаго нашего достоянія — Россійскаго Государства. Вскорѣ, ГОСУДАРЬ, переживаемые нами дни испытаній превратятся въ историческіе дни славныхъ побѣдъ надъ врагами на радость ВАШЕГО ИМПЕРАТОРСКАГО ВЕЛИЧЕСТВА, на благополучіе Вашей Великой Державы и на счастье грузинскаго дворянства и народа, вѣрныхъ слугъ ВАШЕГО ИМПЕРАТОРСКАГО ВЕЛИЧЕСТВА».

На эту рѣчь ГОСУДАРЬ ИМПЕРАТОРЪ изволилъ отвѣтить:

«Передайте тифлисскому дворянству Мою сердечную благодарность за выраженныя чувства любви и преданности. Мнѣ особенно пріятно видѣть васъ въ такіе тяжелые и знаменательные дни. Богъ дастъ мы побѣдимъ упорнаго и сильнаго врага, котораго одолѣютъ наши славныя и геройскія войска. Передъ русскими войсками ничто не устоитъ».

Кутаисскій губернскій предводитель дворянства кн. Д. О. Нижарадзе обратился къ ГОСУДАРЮ ИМПЕРАТОРУ съ рѣчью слѣдующаго содержанія:

«ВАШЕ ИМПЕРАТОРСКОЕ ВЕЛИЧЕСТВО! Всемилостивѣйшій ГОСУДАРЬ! Искони вѣрное грузинское дворянство Кутаисской губерніи имѣетъ счастье привѣтствовать ВАШЕ ВЕЛИЧЕСТВО съ прибытіемъ въ древнюю столицу Грузіи. Вѣрное своимъ историческимъ завѣтамъ, дворянство Кутаисской губерніи и въ данный моментъ выражаетъ полную готовность сложить къ священнымъ стопамъ Верховнаго Вождя великой Русской Земли и своего природнаго ЦАРЯ жизнь и достояніе свои. И въ тяжелые дни испытаній, переживаемые великимъ нашимъ Отечествомъ, дворянство

грузинское и весь грузинскій народъ воодушевлены единымъ желаніемъ побѣды и славы Тебѣ и мощи великой Твоей Державѣ, ГОСУДАРЬ».

ГОСУДАРЬ ИМПЕРАТОРЪ поручилъ передать кутаисскому дворянству сердечную благодарность ЕГО ВЕЛИЧЕСТВА за выраженныя имъ чувства любви и преданности. ЕГО ВЕЛИЧЕСТВО изволилъ высказать Свое удовольствіе видѣть представителей кутаисскаго дворянства въ эти знаменательные дни, переживаемые Россіей.

ГОСУДАРЬ ИМПЕРАТОРЪ затѣмъ подошелъ къ депутаціи отъ городского управленія. Городской голова обратился къ ЕГО ИМПЕРАТОРСКОМУ ВЕЛИЧЕСТВУ съ привѣтственной рѣчью, на которую ГОСУДАРЬ изволилъ отвѣтить слѣдующими словами:

«Сердечно благодарю древній городъ Тифлисъ за исключительно горячій пріемъ, которымъ Я былъ встрѣченъ вчера. Прошу передать всему населенію Мою сердечную благодарность за это искреннее проявленіе чувствъ любви и преданности, которое искони соединяетъ Кавказъ и Россію. Я повторяю, что Я счастливъ пріѣхать на нѣсколько дней съ далекаго Сѣвера и лично убѣдиться біенію сердецъ вашихъ вмѣстѣ съ біеніемъ сердецъ остальной Россіи и Моимъ. Это служитъ твердымъ залогомъ спокойной увѣренности за благополучный и славный исходъ нашей борьбы съ врагомъ. Исходъ этотъ будетъ также благополученъ и для лучшей жемчужины Россіи—дорогого Моему сердцу Кавказа».

Послѣ этого ГОСУДАРЮ ИМПЕРАТОРУ имѣла счастье представиться депутація отъ купеческаго общества. Купеческій староста Ар. Н. Миловъ обратился къ ЕГО ВЕЛИЧЕСТВУ съ горячимъ привѣтомъ, которое закончилъ словами:

Кавказскіе дворяне въ національныхъ костюмахъ.

«Купечество, низко кланяясь, всепокорнѣйше проситъ ВАШЕ ВЕЛИЧЕСТВО принять маленькую лепту на нужды войны».

ГОСУДАРЬ ИМПЕРАТОРЪ также выразилъ тифлисскому купеческому обществу искреннюю Свою благодарность за сдѣланный имъ даръ на нужды войны и выраженныя имъ чувства любви и преданности.

Подойдя, затѣмъ, къ депутаціи отъ сельскихъ обществъ Тифлисской губерніи, ГОСУДАРЬ ИМПЕРАТОРЪ соизволилъ принять хлѣбъ-соль—туземный чурекъ на длинной деревянной чашкѣ (хонча) съ простою деревянною солонкой, и обратился къ крестьянамъ со слѣдующими высокомилостивыми словами:

У дворца.

«Передайте всѣмъ пославшимъ васъ односельчанамъ Мое сердечное спасибо. Радъ быть на вашей землѣ и поблагодарить васъ за любовь и преданность и за готовность постоять за нашу Матушку Россію въ борьбѣ съ врагомъ».

Послѣ словъ ГОСУДАРЯ ИМПЕРАТОРА старшина воронцовскаго молоканскаго общества, крестьянинъ Борчалинскаго у., Степанъ Жабинъ отъ лица всѣхъ старшинъ-депутатовъ обратился къ ЕГО ВЕЛИЧЕСТВУ съ рѣчью, закончивъ ее словами:

«Въ тяжелое время переживаемыхъ войнъ, какъ въ настоящее время, такъ и въ минувшую войну 1877 года, преданные сердцемъ и душою, готовые послужить и жертвовать всѣмъ, безъ различія національностей и вѣроисповѣданія, своему возлюбленному ГОСУДАРЮ, мы молимся за ВАШЕ ИМПЕРАТОРСКОЕ ВЕЛИЧЕСТВО и за Великаго Князя Николая Николаевича, за Намѣстника ВАШЕГО ИМПЕРАТОРСКАГО ВЕЛИЧЕСТВА и за все россійское воинство,

дабы Господь Богъ даровалъ побѣду надъ врагами, и остаемся преданные душой и сердцемъ ВАШЕМУ ИМПЕРАТОРСКОМУ ВЕЛИЧЕСТВУ».

Отвѣтивъ поклономъ на эти слова и привѣтствія крестьянъ, ГОСУДАРЬ ИМПЕРАТОРЪ удостоилъ старшинъ крестьянскихъ милостивыхъ разспросовъ.

Въ 11 часовъ 10 минутъ ГОСУДАРЬ ИМПЕРАТОРЪ подъ восторженные, единодушные клики «ура» собравшихся изволилъ отбыть во внутренніе покои дворца.

НА УЛИЦАХЪ ТИФЛИСА.

Днемъ ГОСУДАРЬ посѣтилъ раненыхъ, размѣщенныхъ въ тифлисскихъ лазаретахъ.

Вѣсть о томъ, что ГОСУДАРЬ ИМПЕРАТОРЪ посѣтитъ городскую больницу, распространилась еще утромъ, и тысячи народа со всѣхъ концовъ города устремились къ улицамъ и площадямъ, по которымъ долженъ былъ проѣхать въ больницу ГОСУДАРЬ ИМПЕРАТОРЪ. Уже къ 10 час. утра всѣ улицы и площади по пути слѣдованія въ больницу были настолько переполнены народомъ, что пришлось пріостановить по нимъ всякое движеніе.

На площади у Мухранскаго моста собралась въ числѣ нѣсколькихъ тысячъ человѣкъ вся молоканская колонія отъ сѣдыхъ старцевъ до дѣтей, коихъ вынесли на рукахъ матери. Всѣ со слезами радости и молитвеннымъ нетерпѣніемъ ожидали проѣзда ЦАРЯ. Старики здѣсь-же, на площади, дѣлились своими воспоминаніями о прежнихъ посѣщеніяхъ Тифлиса нашими ГОСУДАРЯМИ.

Настроеніе толпы было восторженное, оживленное. Слышались разговоры только о Государѣ

— Я ЦАРЯ уже три раза видалъ,—говоритъ какой-то мальчуганъ въ гимназической формѣ.

Двѣ старухи-туземки бесѣдуютъ прерывающимися отъ слезъ голосами:

— ЦАРЬ-БАТЮШКА — благоговѣйно говоритъ одна по-грузински, — пусть Господь-Богъ пошлетъ Тебѣ столько счастливыхъ дней, сколько звѣздъ на небѣ! Пусть въ моихъ глазахъ навсегда останется Твой ликъ.

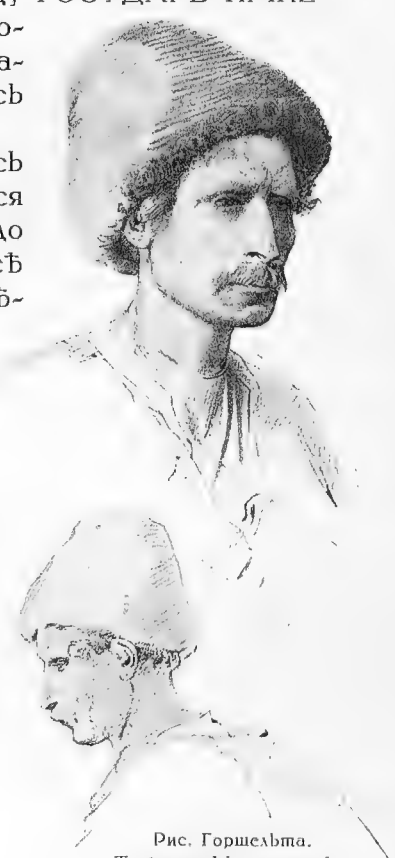

Рис. Горшельта.
Тифлисскіе грузины.

Слезы мѣшаютъ говорить старухѣ и она прикладываетъ платокъ къ глазамъ. Тутъ-же въ толпѣ стоитъ группа старшинъ, представлявшихся ГОСУДАРЮ; они обмѣниваются впечатлѣніями отъ видѣннаго.

— Я и сейчасъ какъ будто во снѣ,—говоритъ одинъ. — И, Господи, какой же Онъ ласковый, простой, душевный да милостивый.

— Благодареніе Господу,— говоритъ старикъ изъ депутаціи,— на весь мой вѣкъ теперь хватитъ радости.

Два бывшихъ солдата бесѣдуютъ другъ съ другомъ:

— Такъ, братецъ ты мой, это хорошо, ужъ и сказать трудно. Шинель на Немъ походная.

— А вчера, говорятъ, въ черкескѣ былъ...

— Въ черкескѣ, папаха тоже! — радуясь, вставляетъ туземецъ...

Улица у городской больницы была красиво убрана мачтами, флагами, зеленью. Многотысячная толпа заполняла все огромное пространство больницы съ ранняго утра.

Въ 2 час. 25 м. дня при громовомъ «ура» многотысячной толпы ГОСУДАРЬ ИМПЕРАТОРЪ изволилъ прибыть во дворъ больницы.

ГОСУДАРЬ ИМПЕРАТОРЪ изволилъ обойти всѣ больничныя палаты. Милостиво бесѣдовалъ Онъ съ офицерами и нижними чинами, разспрашивая ихъ о войнѣ, о пораненіяхъ и пр. Офицеровъ ГОСУДАРЬ ИМПЕРАТОРЪ изволилъ благодарить за службу, а нижнимъ чинамъ роздалъ медали на георгіевской лентѣ.

Отъ старшаго врача больницы А. А. Арутинова ГОСУДАРЬ принялъ почетный рапортъ, благодарилъ врачебный персоналъ за образцовый уходъ за раненными и больными и изволилъ расписаться въ книгѣ почетныхъ посѣтителей больницы. ГОСУДАРЬ ИМПЕРАТОРЪ осчастливилъ сестеръ милосердія и врачей больницы, снявшись съ ними въ группѣ.

Затѣмъ ГОСУДАРЬ ИМПЕРАТОРЪ, при несмолкаемыхъ кликахъ «ура», проѣхалъ въ лазаретъ имени Зубалова, гдѣ пробылъ нѣкоторое время, милостиво разговаривая съ раненными солдатами, и наградилъ многихъ медалями на георгіевской лентѣ.

Персоналъ больницы и раненые не находили словъ отъ восторга по поводу посѣщенія ГОСУДАРЕМЪ ИМПЕРАТОРОМЪ больницы. Всѣ обмѣнивались впечатлѣніями. Между прочимъ, доктора, говорили между собой:

— Трудно было представить себѣ, что ГОСУДАРЬ такъ добръ, простъ и обходителенъ! Мы знали, что ГОСУДАРЬ очень отзывчивъ, но только теперь убѣдились, имѣя счастье лично видѣть ЕГО ВЕЛИЧЕСТВО, до какой степени все это правда.

Въ началѣ пятаго часа дня ЕГО ИМПЕРАТОРСКОЕ ВЕЛИЧЕСТВО отбылъ въ центральный лазаретъ, помѣщающійся въ губернской тюрьмѣ.

По всему пути слѣдованія ЦАРСКАГО поѣзда улицы были богато разукрашены національными флагами, коврами и матеріей націо-

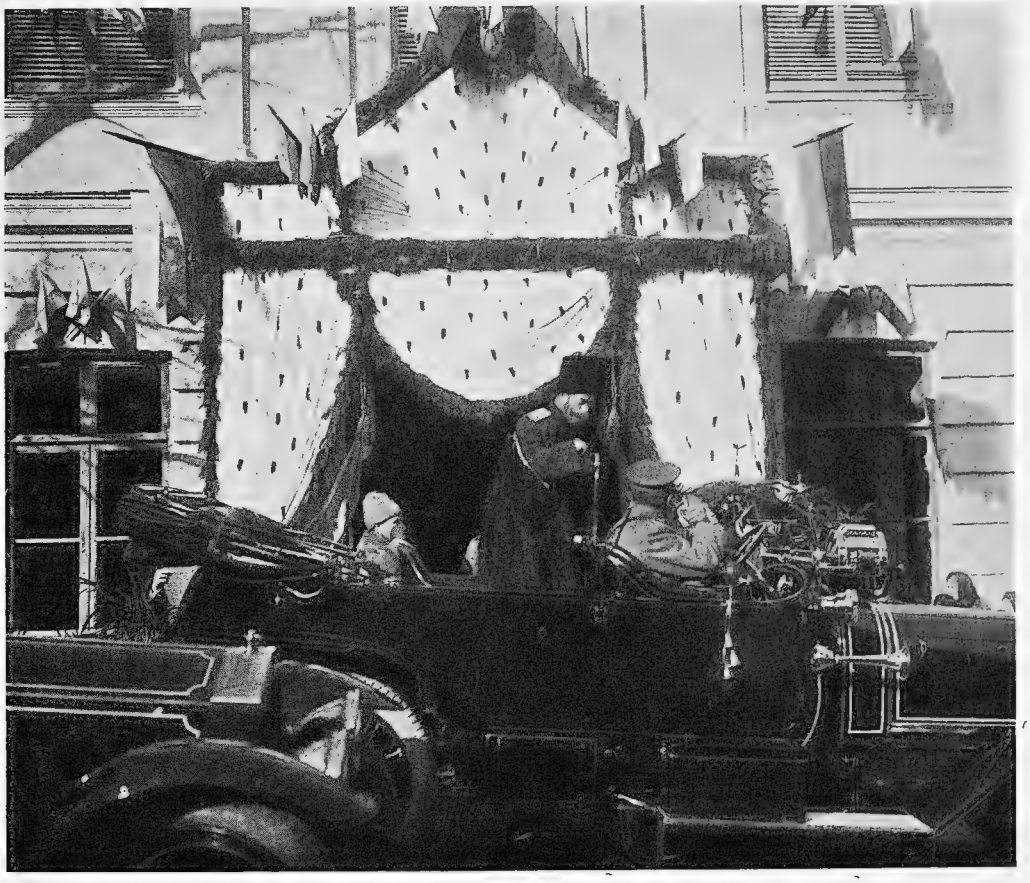

Отбытіе Его Величества изъ лазарета.

нальныхъ цвѣтовъ. Около греческой церкви на Воронцовской улицѣ высилась красивая арка съ привѣтственной надписью по-гречески; далѣе, по той же улицѣ были устроены арки, убранныя матеріей національныхъ цвѣтовъ.

ГОСУДАРЬ ИМПЕРАТОРЪ обошелъ всѣ три громадныя корпуса лазарета, подробно и милостиво разспрашивая раненыхъ объ обстоятельствахъ ихъ пораненія, причемъ въ каждой палатѣ лазарета завѣдывающіе палатами врачи имѣли счастіе давать ЕГО ВЕЛИЧЕСТВУ объясненіе относительно пораненій ввѣренныхъ ихъ попеченію раненыхъ нижнихъ чиновъ. Наиболѣе отличившихся ГОСУДАРЬ ИМПЕРАТОРЪ наградилъ серебряными медалями на георгіевской лентѣ. Раненые, обрадованные ЦАРСКОЙ лаской, провожали ГОСУДАРЯ восторженнымъ «ура».

Поблагодаривъ раненыхъ за службу и пожелавъ имъ скорѣе поправиться, ГОСУДАРЬ ИМПЕРАТОРЪ поблагодарилъ медицинскій персоналъ лазарета за службу, занесъ Свое Имя въ книгу почетныхъ посѣтителей и въ 6 ч. 8 м. вечера отбылъ изъ лазарета, при восторженныхъ кликахъ «ура».

ВЕЧЕРЪ 27 НОЯБРЯ. МАНИФЕСТАЦІИ УЧАЩИХСЯ.

Второй день пребыванія ГОСУДАРЯ ИМПЕРАТОРА въ Тифлисѣ закончился грандіозной манифестаціей учениковъ всѣхъ средне-учебныхъ заведеній города. Около 9 часовъ вечера ученики строемъ, имѣя впереди свои оркестры и въ сопровожденіи учительскаго персонала, съ разноцвѣтными, синими, красными и бѣлыми фонарями въ рукахъ—стали собираться передъ дворцомъ. Колеблющіяся ленты разноцвѣтныхъ огней протянулись по Головинскому проспекту. Оркестры то поочередно, то сливаясь вмѣстѣ, играли марши. Очень скоро около дворца собралась многотысячная толпа народа.

Раздались звуки гимна, обнажились головы, и въ среднемъ окнѣ надъ дворцовымъ подъѣздомъ появился ГОСУДАРЬ. Какъ только народъ увидѣлъ своего ГОСУДАРЯ, могучее «ура» заглушило звуки оркестровъ, разлилось далеко по Дворцовой, Головинскому и далѣе. Толпа все росла. «Ура» не умолкало. Когда установилась относительная тишина, гимназическій хоръ исполнилъ очень стройно патріотическія пѣсни. ГОСУДАРЬ ИМПЕРАТОРЪ, все время смотрѣвшій въ окно, наклоненіемъ головы изволилъ благодарить хоръ за исполненіе.

Пѣніе смѣнилось гимномъ, исполненнымъ всѣми гимназическими оркестрами вмѣстѣ. ГОСУДАРЬ ИМПЕРАТОРЪ, изволилъ еще разъ милостиво благодарить учащихся и горожанъ за привѣтствіе. Могучее «ура» снова покрыло звуки оркестровъ. Затѣмъ учащіеся строемъ, какъ пришли, стали расходиться. Не умолкая гремѣло «ура». Еще разъ поклонившись народу, ГОСУДАРЬ ИМПЕРАТОРЪ отошелъ отъ окна.

Тифлисъ. Военный соборъ на Гунибской площади.

28 НОЯБРЯ.

Какъ и въ предыдущіе дни, въ этотъ день стояла чудная, чисто весенняя погода. Солнце заливало яркими лучами огромную толпу народа, съ самаго ранняго утра заполнившую Головинскій проспектъ у ограды военнаго собора.

Въ 10 часовъ прокатившіяся волны «ура» возвѣстили объ отбытіи ЕГО ИМПЕРАТОРСКАГО ВЕЛИЧЕСТВА изъ дворца въ военный соборъ.

Соборъ расположенъ недалеко отъ дворца намѣстника на Гунибской площади. Сооруженъ соборъ по повелѣнію Императора Александра II въ память окончанія Кавказской войны и является памятникомъ славнаго покоренія Кавказа. Заложенъ соборъ въ 1871 г., а оконченъ постройкой въ 1897 г. Соборъ византійскаго стиля, красивъ и богато украшенъ снаружи и внутри. На площади около храма группами разставлены пушки, отбитыя въ разное время нашими войсками у персіянъ, турокъ и Шамиля.

Подъ несмолкавшіе клики народа и перезвонъ колоколовъ ГОСУДАРЬ ИМПЕРАТОРЪ прибылъ въ автомобилѣ къ паперти собора, устланной краснымъ сукномъ. Сбросивъ бурку, ГОСУДАРЬ въ чер-

кескѣ Кубанскаго казачьяго войска поднялся по ступенямъ паперти, гдѣ былъ встр ченъ духовенствомъ собора.

Послѣ того, какъ ГОСУДАРЬ приложился къ Св. Кресту и принялъ окропленіе св. водой, настоятель собора имѣлъ счастіе привѣтствовать ЕГО ВЕЛИЧЕСТВО слѣдующими словами: «ВАШЕ ИМПЕРАТОРСКОЕ ВЕЛИЧЕСТВО! Встрѣчая на порогѣ храма-памятника покоренія Кавказа, усердно просимъ ВАШЕ ВЕЛИЧЕСТВО принять отъ насъ радостныя чувства, подобно тѣмъ, какія были выражены нѣкогда еврейскимъ народомъ, привѣтствовавшимъ Христа: Осанна! Благословенъ грядый во имя Господне!». И мы, ВАШЕГО ВЕЛИЧЕСТВА вѣрноподданные, привѣтствуемъ Васъ тѣми же словами: »Благословенъ грядый во имя Господне!» Какъ при встрѣчѣ Господа Іисуса въ Іерусалимѣ народъ и дѣти повергали предъ Нимъ одежды свои и пальмовыя вѣтви, такъ и мы, ВАШЕ ВЕЛИЧЕСТВО, повергаемъ предъ Вами любовь, преданность и готовность служить ВАШЕМУ ВЕЛИЧЕСТВУ и Родинѣ до послѣдней капли крови. Благословенъ грядый во имя Господне!».

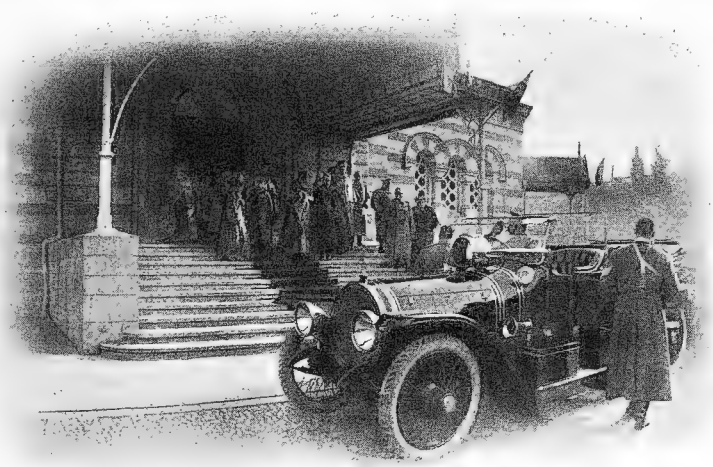

Отбытіе Его Величества изъ Военнаго собора.

Выслушавъ слово настоятеля, ГОСУДАРЬ ИМПЕРАТОРЪ изволилъ войти въ храмъ и осматривать соборъ. Настоятель собора имѣлъ счастье давать на вопросы ЕГО ВЕЛИЧЕСТВА объясненія.

Закончивъ осмотръ храма-памятника, ЕГО ВЕЛИЧЕСТВО, выразивъ Свое удовольствіе по поводу состоянія, въ которомъ онъ нашелъ храмъ, отбылъ черезъ сѣверныя ворота въ «Храмъ Славы» при несмолкаемыхъ кликахъ народа, который прямо бѣжалъ за автомобилемъ, и восторгъ и искренняя радость его ясно выражались на этихъ южныхъ лицахъ. Въ толпѣ опять не разъ слышались слова:

— ЦАРЬ-то какой добрый, милый, привѣтливый!

— Сподобилъ Господь увидѣть Батюшку!

Въ 10 час. 25 мин. ЕГО ИМПЕРАТОРСКОЕ ВЕЛИЧЕСТВО, при громкихъ кликахъ «ура» многотысячной толпы, изволилъ прибыть къ кавказскому военно-историческому музею «Храма Славы». При входѣ въ музей ГОСУДАРЬ ИМПЕРАТОРЪ былъ встрѣченъ завѣ-

Государь Императоръ отбываетъ изъ Храма Славы.

дующимъ музеемъ полковникомъ С. С. Эсадзе, представившимъ ГОСУДАРЮ почетный рапортъ о состояніи музея. Въ музеѣ ГОСУДАРЬ изволилъ пробыть свыше получаса.

ЕГО ИМПЕРАТОРСКОЕ ВЕЛИЧЕСТВО пожелалъ ознакомиться со всѣми достопримѣчательностями «Храма Славы», въ которомъ собраны военные трофеи и другія реликвіи, захваченные въ войнахъ Россіи съ Турціей и Персіей и горскими народами, а также историческія картины, модели, слѣпки и пр.

Около нѣкоторыхъ картинъ и историческихъ памятниковъ ГОСУДАРЬ ИМПЕРАТОРЪ останавливался, милостиво бесѣдовалъ о нихъ съ завѣдующимъ музеемъ, дѣлалъ Свои замѣчанія и обращалъ на нихъ вниманіе лицъ Своей Свиты.

У витрины Великаго Князя Михаила Николаевича ГОСУДАРЬ обратилъ вниманіе на историческую шашку, которая была поднесена 21-го мая 1864 г. Великому Князю Михаилу Николаевичу предводителемъ убыхскаго народа (черкесское племя) Хаджи Бердзековымъ въ день окончанія кавказской войны, въ знакъ покорности.

Передъ выходомъ изъ музея ГОСУДАРЮ ИМПЕРАТОРУ благоугодно было расписаться въ особой книгѣ съ надписью: «ЕГО ИМПЕРАТОРСКОЕ ВЕЛИЧЕСТВО ГОСУДАРЬ ИМПЕРАТОРЪ НИКОЛАЙ II

Майданъ. У лавки старьевщика.

АЛЕКСАНДРОВИЧЪ осчастливилъ «Храмъ Славы» посѣщеніемъ 28 ноября 1914 г.».

ЕГО ИМПЕРАТОРСКОЕ ВЕЛИЧЕСТВО изволилъ обратить вниманіе также на книгу почетныхъ посѣтителей. Увидя на отдѣльномъ листѣ этой книги подпись Великаго Князя Михаила Александровича, при посѣщеніи Имъ музея 1-го октября 1914 г., ГОСУДАРЬ ИМПЕРАТОРЪ расписался и въ этой книгѣ. Передъ уходомъ ГОСУДАРЬ ИМПЕРАТОРЪ милостиво замѣтилъ полк. Эсадзе, что музей содержится въ порядкѣ. Около 11 час. дня ЕГО ИМПЕРАТОРСКОЕ ВЕЛИЧЕСТВО при несмолкаемыхъ кликахъ «ура» отбылъ въ 1-ю мужскую гимназію.

ВЪ УЧЕБНЫХЪ ЗАВЕДЕНІЯХЪ И ПРІЕМЪ ДЕПУТАЦІЙ.

Передъ зданіемъ 1-й Императора Александра Благословеннаго мужской гимназіи, украшеннымъ флагами и матеріей національныхъ цвѣтовъ, выстроились ученики старшихъ классовъ, съ ружьями наплечо, при офицерѣ, съ оркестромъ музыки. У подъѣзда былъ выставленъ ефрейторскій почетный караулъ въ составѣ двухъ воспитанниковъ старшаго класса.

У подъѣзда ГОСУДАРЯ ИМПЕРАТОРА встрѣтили съ рапортомъ директоръ 1-й гимназіи Л. И. Зубаловъ и попечитель учебнаго округа Н. Ф. Рудольфъ. Принявъ рапортъ, ЕГО ВЕЛИЧЕСТВО изволилъ пройти въ гимназическую церковь, гдѣ былъ встрѣченъ законоучителемъ гимназіи со Св. Крестомъ и прослушалъ молитву за ЦАРЯ и ОТЕЧЕСТВО, исполненную хоромъ воспитанниковъ. Затѣмъ ГОСУДАРЬ ИМПЕРАТОРЪ прослѣдовалъ въ актовый залъ, гдѣ оркестромъ и хоромъ воспитанниковъ гимназіи было исполнено нѣсколько музыкальныхъ номеровъ, по заранѣе составленной программѣ. Здѣсь же ГОСУДАРЬ изволилъ выслушать стихотвореніе ученика Спасскаго, у котораго затѣмъ изволилъ спросить:—Ты это самъ написалъ?

Осмотрѣвъ затѣмъ выставку ученическихъ работъ, ГОСУДАРЬ ИМПЕРАТОРЪ, при звукахъ народнаго гимна, исполняемаго оркестромъ учениковъ гимназіи, и непрерывномъ «ура» учащихся и народа отбылъ въ закавказскій дѣвичій институтъ.

При торжественномъ перезвонѣ колоколовъ церквей и громовыхъ раскатахъ «ура» ГОСУДАРЬ ИМПЕРАТОРЪ прибылъ въ закавказскій дѣвичій институтъ императора Николая I, въ которомъ воспитанницы встрѣтили ЦАРЯ гимномъ, по исполненіи котораго, воспитанница VII класса Мищенко (племянница генералъ-адъютанта Мищенко) удостоилась счастья привѣтствовать ЕГО ВЕЛИЧЕСТВО слѣдующими словами:

«ВЕЛИКІЙ ГОСУДАРЬ, мы безконечно рады, что на нашу долю выпало счастье видѣть ВАШЕ ИМПЕРАТОРСКОЕ ВЕЛИЧЕСТВО въ нашемъ институтѣ и самимъ сказать, какъ горячо мы любимъ нашего дорогого ЦАРЯ!».

ГОСУДАРЬ ИМПЕРАТОРЪ, выслушавъ привѣтствіе, удостоилъ воспитанницу Мищенко милостивыхъ вопросовъ и затѣмъ прослушалъ исполненіе воспитанницами пѣсенъ: «Крестьянская пирушка» и «Многи лѣта, многи лѣта».

Прощаясь съ воспитанницами, ГОСУДАРЬ ИМПЕРАТОРЪ спросилъ ихъ, не пожелаютъ ли онѣ передать привѣтъ ЦАРИЦѢ-МАТУШКѢ. Воспитанницы отвѣтили благодарностью ЕГО ВЕЛИЧЕСТВУ и затѣмъ исполнили гимнъ и громко и восторженно прокричали «ура».

Въ 12 час. 10 мин. ГОСУДАРЬ ИМПЕРАТОРЪ покинулъ институтъ и въ сопровожденіи Своей Свиты прослѣдовалъ въ женское

Его Величество среди воспитанницъ Института.

Дворецъ Намѣстника Его Величества.

учебное заведеніе Св. Нины. Воспитанницы института и здѣсь встрѣтили и проводили ГОСУДАРЯ съ восторгомъ.

У подъѣзда женскаго учебнаго заведенія Св. Нины были поставлены дѣти, призрѣваемыя въ пріютѣ Императора Александра II, вѣдомства Императрицы Маріи.

У входа въ заведеніе имѣли счастье встрѣчать ГОСУДАРЯ ИМПЕРАТОРА предсѣдательница совѣта женскаго благотворительнаго общества Св. Нины статсъ-дама графиня Е. А. Воронцова-Дашкова, начальница женскаго учебнаго заведенія Св. Нины Кн. Р. Д. Меликова и др. ГОСУДАРЬ ИМПЕРАТОРЪ прослѣдовалъ въ домовую церковь, гдѣ приложился ко кресту и принялъ окропленіе св. водою. Здѣсь ГОСУДАРЮ была поднесена икона.

Принявъ икону и краткое описаніе, ЕГО ВЕЛИЧЕСТВО изволилъ осмотрѣть церковь. При осмотрѣ церкви, статсъ-дама графиня Е. А. Воронцова-Дашкова обратила вниманіе ЕГО ВЕЛИЧЕСТВА на имѣющійся въ церкви образъ Св. Нины, присланный въ 1849 году въ благословеніе тифлисскаго женскаго учебнаго заведенія Св. Нины ИМПЕРАТРИЦЕЙ АЛЕКСАНДРОЙ ѲЕОДОРОВНОЙ, Прабабушкой ЕГО ИМПЕРАТОРСКАГО ВЕЛИЧЕСТВА.

Прощаясь съ воспитанницами, ГОСУДАРЬ ИМПЕРАТОРЪ также спросилъ ихъ, не пожелаютъ ли онѣ передать привѣтъ ЦАРИЦѢ-МАТУШКѢ. Въ отвѣтъ на это воспитанницы, поблагодаривъ ГОСУДАРЯ просили ЕГО ВЕЛИЧЕСТВО передать привѣтъ ЦАРИЦАМЪ, НАСЛѢДНИКУ ЦЕСАРЕВИЧУ и ВЕЛИКИМЪ КНЯЖНАМЪ.

Около половины перваго часа дня ГОСУДАРЬ ИМПЕРАТОРЪ изволилъ отбыть на автомобилѣ во дворецъ, при восторженныхъ кликахъ «ура» народа, стоявшаго по пути слѣдованія.

Во второмъ часу ГОСУДАРЕМЪ ИМПЕРАТОРОМЪ во дворцѣ былъ принятъ архіепископъ Питиримъ, экзархъ Грузіи, который

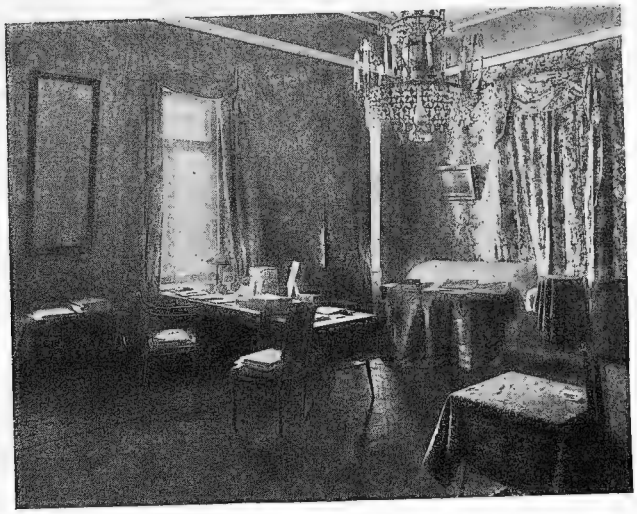

Кабинетъ Его Величества во дворцѣ Намѣстника (26—30 ноября).

благословилъ ЕГО ВЕЛИЧЕСТВО ГОСУДАРЯ ИМПЕРАТОРА иконами: отъ себя—иконою Нерукотвореннаго Спаса и отъ членовъ духовно-просвѣтительнаго миссіонерскаго братства—иконою Св. Равноапостольной Нины. Вмѣстѣ съ экзархомъ Грузіи принята была предсѣдательница просвѣтительнаго братства, статсъ-дама графиня Е. А. Воронцова-Дашкова.

Около двухъ часовъ дня ЕГО ИМПЕРАТОРСКОЕ ВЕЛИЧЕСТВО изволилъ принять депутацію отъ молоканъ села Воронцовки, Борчалинскаго уѣзда, въ числѣ 15 человѣкъ.

Отъ имени попечительства по призрѣнію семействъ запасныхъ произнесъ рѣчь членъ депутаціи С. К. Жабинъ, а отъ имени всей депутаціи произнесъ рѣчь В. Н. Гусевъ закончившій ее словами:

ВАШЕ ИМПЕРАТОРСКОЕ ВЕЛИЧЕСТВО! Если милость ВАША будетъ къ намъ, разрѣшите намъ помолиться Богу, въ присутствіи ВАШЕМЪ, за благополучный пріѣздъ ВАШЪ на Кавказъ и за побѣду нашихъ доблестныхъ войскъ надъ врагами».

Когда послѣдовало ВЫСОЧАЙШЕЕ соизволеніе, молоканами колѣнопреклоненно была прочитана молитва о здравіи ГОСУДАРЯ ИМПЕРАТОРА, Его Семьи, Верховнаго Главнокомандующаго и всего Царствующаго Дома.

ГОСУДАРЬ ИМПЕРАТОРЪ затѣмъ изволилъ посѣтить складъ ЕЯ ВЕЛИЧЕСТВА ГОСУДАРЫНИ ИМПЕРАТРИЦЫ, помѣщающійся во дворцѣ. ЕГО ИМПЕРАТОРСКОЕ ВЕЛИЧЕСТВО, выйдя изъ Бѣлаго зала въ Персидскій, былъ встрѣченъ супругой

Спальня Его Величества во дворцѣ Намѣстника (26—30 ноября).

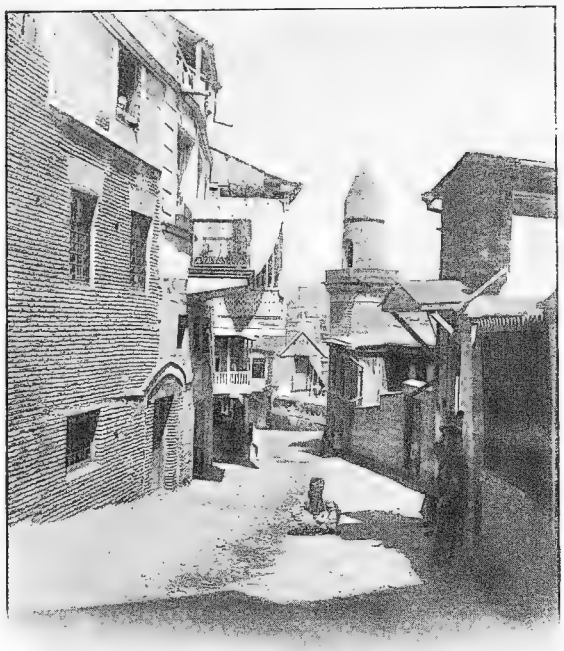

Одна изъ азіатскихъ улицъ близъ мечети.

намѣстника статсъ-дамой графиней Е. А. Воронцовой-Дашковой и дамами, занятыми обычной работой: кройкой, шитьемъ и вязаніемъ вещей для воиновъ.

Принявъ хлѣбъ-соль на серебряномъ блюдѣ отъ имени склада, ГОСУДАРЬ ИМПЕРАТОРЪ осматривалъ работы и матеріалы, изъ которыхъ изготовляются вещи. Изъ Персидскаго зала ЕГО ВЕЛИЧЕСТВО прослѣдовалъ въ Баряшинскій залъ, гдѣ помѣщается медицинскій отдѣлъ склада. Здѣсь ГОСУДАРЬ ознакомился съ работой по заготовкѣ бинтовъ. Осмотрѣвъ складъ, ГОСУДАРЬ ИМПЕРАТОРЪ выразилъ Свое удовольствіе по поводу состоянія склада и отбылъ изъ дворца въ кадетскій корпусъ.

ВЪ КАДЕТСКОМЪ КОРПУСѢ И РЕАЛЬНОМЪ УЧИЛИЩѢ.

У кадетскаго корпуса, по обѣимъ сторонамъ Головинскаго проспекта, въ ожиданіи пріѣзда ГОСУДАРЯ собралось такое множество народа, что буквально нельзя было продвинуться ни на шагъ. Около трехъ часовъ отдаленное «ура» возвѣстило о прибытіи ГОСУДАРЯ ИМПЕРАТОРА. Въ корпусѣ въ это время шли обычныя занятія.

У подъѣзда зданія корпуса ЕГО ВЕЛИЧЕСТВО принялъ рапортъ отъ временно исполняющаго должность директора кадетскаго корпуса полковника Пикуль и, затѣмъ, принявъ рапортъ дежурнаго офицера, прослѣдовалъ въ залы и посѣтилъ классныя занятія и лазаретъ, въ которомъ находилось 16 больныхъ кадетъ, и милостиво бесѣдовалъ со всѣми больными. Пожелавъ имъ скораго выздоровленія, ГОСУДАРЬ ИМПЕРАТОРЪ прослѣдовалъ изъ лазарета въ помѣщеніе 2-й роты, гдѣ снялся въ группѣ съ выпускными кадетами и служащими и учителями корпуса, выразивъ желаніе имѣть у Себя фотографическій снимокъ.

Затѣмъ прослѣдовалъ въ залъ корпуса, гдѣ были выстроены всѣ кадеты, и обошелъ все зданіе.

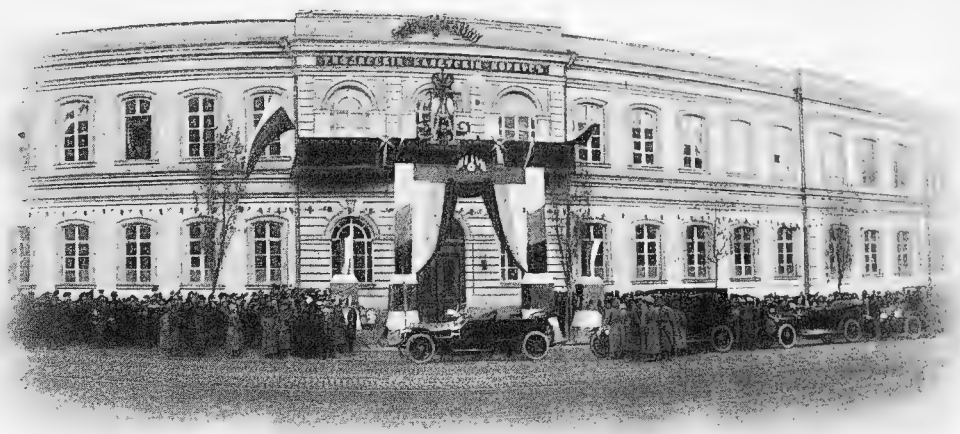

У кадетскаго корпуса.

Поблагодаривъ кадетъ за прекрасный ихъ видъ, ГОСУДАРЬ высказалъ Свое удовольствіе видѣть ихъ такими молодцами и выразилъ увѣренность, что они своимъ прилежаніемъ, успѣхами и поведеніемъ будутъ радовать ЕГО ВЕЛИЧЕСТВО, и повелѣлъ затѣмъ распустить кадетъ на три дня. Простившись съ кадетами, ЕГО ВЕЛИЧЕСТВО прослѣдовалъ въ Малый залъ, гдѣ занесъ Свое Имя и день посѣщенія въ «книгу посѣщеній ВЫСОЧАЙШИХЪ Особъ».

При оставленіи ЕГО ВЕЛИЧЕСТВОМЪ кадетскаго корпуса, всѣ кадеты сплошной толпой выбѣжали изъ зала и восторженными кликами «ура» проводили ГОСУДАРЯ ИМПЕРАТОРА до автомобиля.

Въ 3 час. 40 мин. дня ГОСУДАРЬ ИМПЕРАТОРЪ прибылъ въ реальное графа И. И. Воронцова-Дашкова училище.

Въ подъѣздѣ училища ЦАРЯ встрѣтили попечитель округа д. ст. с. Н. Ѳ. Рудольфъ и директоръ училища ст. с. Ѳ. П. Агапьевъ, имѣвшій счастіе представить ГОСУДАРЮ ИМПЕРАТОРУ всеподданнѣйшій рапортъ о состояніи училища. Въ подъѣздѣ училища ГОСУДАРЬ ИМПЕРАТОРЪ изволилъ обратить вниманіе на раненаго въ бояхъ съ нѣмцами преподавателя военнаго строя училища, подполковника одного изъ славныхъ кавказскихъ гренадерскихъ полковъ Максимова, и удостоилъ его милостивыхъ вопросовъ объ обстоятельствахъ пораненія.

Посѣтивъ училищную церковь и лазаретъ, ГОСУДАРЬ прослѣдовалъ въ актовый залъ, гдѣ былъ встрѣченъ народнымъ гимномъ, исполненнымъ оркестромъ и хоромъ учащихся училища, и кликами «ура». Здѣсь были собраны депутаціи отъ учащихъ и учащихся всѣхъ мужскихъ и женскихъ средне-учебныхъ заведеній министерства народнаго просвѣщенія въ городѣ Тифлисѣ. При обходѣ депутацій ЦАРЬ милостиво бесѣдовалъ съ начальствующими лицами учебныхъ заведеній и обратилъ вниманіе на георгіевскаго кавалера—воспитанника Александровскаго учительскаго института, получив-

шаго знакъ отличія военнаго ордена въ русско-японскую кампанію. Георгіевскаго кавалера ГОСУДАРЬ ИМПЕРАТОРЪ удостоилъ милостивыхъ вопросовъ о томъ, при какихъ обстоятельствахъ полученъ имъ георгіевскій крестъ.

Здѣсь же въ актовомъ залѣ ученикъ I отдѣленія VI класса тифлисскаго реальнаго училища Георгій Аполлоновъ имѣлъ счастье привѣтствовать ГОСУДАРЯ ИМПЕРАТОРА стихотвореніемъ собственнаго сочиненія. Юный поэтъ, уже имѣющій ЦАРСКУЮ благодарность за стихотвореніе, посвященное ГОСУДАРЮ ИМПЕРАТОРУ, удостоился милостиваго одобренія МОНАРХА, Который узнавъ, что отецъ поэта—боевой полковникъ одного изъ славныхъ, кавказскихъ гренадерскихъ полковъ и два раза уже раненъ въ бояхъ съ нѣмцами, удостоилъ сына героя милостивыхъ вопросовъ о службѣ его отца.

Грузинъ.
Рис. Горшельта.

Въ актовомъ залѣ ГОСУДАРЬ ИМПЕРАТОРЪ изволилъ осматривать выставку работъ, исполненныхъ учащими начальныхъ училищъ на курсахъ ручного труда, и выставку работъ по рисованію учениковъ реальнаго училища.

Отсюда ГОСУДАРЬ ИМПЕРАТОРЪ изволилъ спуститься въ гимнастическій залъ и смотрѣлъ сокольскія упражненія учениковъ реальнаго училища и 2-й мужской гимназіи. Сокольскія упражненія удостоились ЦАРСКАГО одобренія, послѣ чего ГОСУДАРЬ ИМПЕРАТОРЪ изволилъ выйти на училищный дворъ, гдѣ состоялся парадъ учащимся старшихъ классовъ мужскихъ гимназій и реальнаго училища. Учащихся ГОСУДАРЬ ИМПЕРАТОРЪ пропустилъ мимо Себя церемоніальнымъ маршемъ, причемъ рота отъ 1-й мужской гимназіи прошла съ ружьями на плечо.

Выразивъ благодарность учащимся и поблагодаривъ попечителя учебнаго округа, директора училища и др. начальствующихъ лицъ за правильную постановку школьнаго дѣла и за подготовку подрастающаго поколѣнія къ грядущей трудовой жизни, ГОСУДАРЬ ИМПЕРАТОРЪ въ 4 ч. 27 м. дня, подъ звуки народнаго гимна, исполненнаго оркестромъ училища, и клики «ура», отбылъ изъ училища.

Его Величество на улицахъ Тифлиса.

ЦАРЬ У ДВОРЯНЪ.

Дворянство Кавказа впитало въ себя лучшіе идеалы края. Можно безошибочно сказать, что всѣ лица этого сословія носятъ въ своемъ существѣ твердыя основы рыцарской чести. Преданность Престолу составляетъ ихъ вторую религію, и дворяне спѣшатъ доказать это, при первой къ тому возможности. Можно ли рисовать себѣ иныя картины пріема ЦАРЯ дворянами, какъ не полныя восторга, радости и счастья?! Дворянство Кавказа искренно и сердечно выказало ГОСУДАРЮ свою восторженную благодарность за оказанное ему высокое вниманіе.

Съ 3 ч. дня начался съѣздъ лицъ, приглашенныхъ дворянствомъ на чашку чая, милостиво принятую ЕГО ВЕЛИЧЕСТВОМЪ. Пріемъ Державнаго Гостя дворянствомъ былъ устроенъ въ домѣ Е. И. Сараджевой, на Сергіевской. Какъ домъ, такъ и вся Сергіевская улица, были украшены флагами и коврами, а вечеромъ иллюминованы.

Ровно въ 5 ч. вечера изволилъ прибыть ГОСУДАРЬ ИМПЕРАТОРЪ со Свитой.

Среди приглашенныхъ на раутъ были: архіепископъ Питиримъ, экзархъ Грузіи, супруга намѣстника Е. И. В. на Кавказѣ статсъ-дама графиня Е. А. Воронцова-Дашкова, фрейлины ГОСУДАРЫНЬ ИМПЕРАТРИЦЪ: кн. Е. М. и М. М. Сумбатовы, кн. М. Дадіани, кн. Гуріелли, кн. Шервашидзе, Е. И. Сараджева, ген.-отъ-кавалеріи А. З. Мышлаевскій съ супругой, гофмейстеръ ВЫСОЧАЙШАГО Двора Н. Л. Петерсонъ съ супругой, тов. мин. внутр. дѣлъ Свиты генералъ-маіоръ В. Ѳ. Джунковскій, лица Свиты, высшіе военные и гражданскіе чины Тифлиса и мн. др. Въ блестящемъ собраніи были и военные мундиры, и фраки, и красивые туземные костюмы, и свѣтлые туалеты дамъ.

ГОСУДАРЬ ИМПЕРАТОРЪ обошелъ все помѣщеніе, удостоивая многихъ приглашенныхъ милостивыми вопросами и слушая музыку.

Затѣмъ ЕГО ВЕЛИЧЕСТВО изволилъ пройти въ комнату, гдѣ былъ сервированъ ЦАРСКІЙ столъ.

Губернскій предводитель кн. К. Н. Абхази имѣлъ счастіе поднести ЕГО ВЕЛИЧЕСТВУ громадныхъ размѣровъ турій рогъ, оправленный въ старинное серебро, съ надписью по-грузински: «Великому ГОСУДАРЮ нашему — грузинское дворянство, 28 ноября 1914 г.». ГОСУДАРЬ ИМПЕРАТОРЪ милостиво принялъ подношеніе и благодарилъ. Послѣ чая ГОСУДАРЬ ИМПЕРАТОРЪ еще разъ изволилъ обойти помѣщеніе. Въ средней комнатѣ губернскій предводитель дворянства кн. К. Н. Абхази имѣлъ счастіе подать ГОСУДАРЮ бокалъ съ кахетинскимъ виномъ и провозгласилъ здравицу за ЦАРЯ; ГОСУДАРЬ ИМПЕРАТОРЪ милостиво благодарилъ дворянство и сказалъ:

«Сердечно благодарю васъ за вашъ радушный пріемъ и отъ всей души пью за здоровье и процвѣтаніе тифлисскаго дворянства и за ваше здоровье, господа».

Оркестръ и хоръ исполнили «мравалъ-жамiеръ», покрытое восторженнымъ «ура». Пройдя къ музыкантамъ, ГОСУДАРЬ ИМПЕРАТОРЪ изволилъ пожелать прослушать грузинскую патріотическую пѣсню «Самшобло» (Родина), исполненную оркестромъ музыки и хоромъ, а также «Аллаверды» и другія пѣсни.

Отбывая съ раута въ половинѣ седьмого часа вечера, ГОСУДАРЬ ИМПЕРАТОРЪ милостиво благодарилъ хозяекъ, дворянъ и поручилъ губернскому предводителю дворянства кн. К. Н. Абхази передать ЕГО благодарность Е. И. Сараджевой. Долго еще послѣ отъѣзда ГОСУДАРЯ ИМПЕРАТОРА, осчастливленные ЦАРСКИМЪ посѣщеніемъ, дворяне вспоминали ЦАРСКІЯ слова, и лишь въ девятомъ часу начался разъѣздъ.

Представители древнихъ хевсурскихъ горныхъ племенъ, прибывшіе для принесенія вѣрноподданническихъ чувствъ Государю Императору.

29 НОЯБРЯ.

Разноплеменное населеніе Кавказа, узнавъ о пріѣздѣ ВЕЛИКАГО ГОСУДАРЯ, сейчасъ-же стало посылать своихъ выборныхъ для привѣтствія ЕГО ВЕЛИЧЕСТВА и выраженія Ему своихъ чувствъ преданности и вѣрности Россіи.

Сразу рушилось то, о чемъ мечтали турки. Они думали, что мусульманское населеніе Кавказа станетъ на сторону нашихъ враговъ и облегчитъ имъ борьбу съ русскимъ солдатомъ. Турки мечтали о волненіяхъ, мятежахъ и безпорядкахъ въ горныхъ областяхъ. Но... это-то населеніе и проявило тотъ необычайный подъемъ духа въ эту пору великой войны, который привелъ къ формированію цѣлыхъ шести полковъ исключительно изъ кавказскихъ туземцевъ.

Теперь ихъ депутаты, какъ и всего населенія Кавказа, собирались для выраженія вѣрноподданническихъ чувствъ ИМПЕРАТОРУ Россіи.

На четвертый день ВЫСОЧАЙШАГО пребыванія въ Тифлисѣ утромъ ЕГО ВЕЛИЧЕСТВУ имѣли счастіе представляться депутаціи отъ всѣхъ сословій населяющихъ Кавказъ народностей: русскаго населенія, молоканъ, Грузинъ, Пшавовъ, Хевсуръ, Тушиновъ, Осетинъ, Армянъ, мусульманъ Тифлисской и Елисаветпольской губ., горцевъ, православныхъ, сирійцевъ, римско-католическаго и лютеранскаго населенія, еврейской общины Тифлиса и горскихъ Евреевъ.

Въ 10 час. утра изъ внутреннихъ дворцовыхъ покоевъ изволилъ выйти въ БѢЛЫЙ залъ ГОСУДАРЬ ИМПЕРАТОРЪ, встрѣченный восторженными привѣтствіями собравшихся здѣсь представителей и депутацій.

Грузинъ милиціонеръ.

ЕГО ВЕЛИЧЕСТВО, милостиво бесѣдуя, изволилъ обходить депутаціи, представители которыхъ, каждый въ отдѣльности, имѣли счастье обратиться къ ЕГО ВЕЛИЧЕСТВУ съ привѣтствіями, въ которыхъ выражалась глубокая вѣрноподданническая преданность ГОСУДАРЮ ИМПЕРАТОРУ и завѣренія, что сыны всего разноплеменнаго Кавказа, спаянные беззавѣтной любовью къ Россіи и ея Вѣнценосному Вождю, готовы положить жизнь и достояніе за славу, мощь и величіе МОНАРХА и родины въ эти историческіе дни борьбы народной противъ общаго врага.

ЕГО ВЕЛИЧЕСТВО, милостиво выслушавъ всѣ привѣтствія, благодарилъ за выраженныя чувства, любовь и преданность кавказскихъ народностей.

Обращаясь къ депутаціи русскаго населенія ЕГО ВЕЛИЧЕСТВО изволилъ сказать слѣдующее:

«Искренно благодарю все русское населеніе за поднесенную Мнѣ хлѣбъ-соль и за выраженныя чувства любви и преданности, искренности которыхъ Я вѣрю. Радъ былъ посѣтить древній Тифлисъ».

Депутація отъ грузинскаго населенія была осчастливлена слѣдующими Высокомилостивыми словами:

«Сердечно благодарю васъ и весь грузинскій народъ за выраженныя Мнѣ чувства любви и преданности, въ искренности которыхъ Я не сомнѣвался. Господь Богъ, быть можетъ, приведетъ снова посѣтить Кавказъ вмѣстѣ съ Ея Величествомъ и Моей Семьей. Передайте Мою искреннюю благодарность населенію».

Депутаціи отъ армянскаго населенія ГОСУДАРЬ изволилъ сказать:

«Передайте Мою сердечную благодарность всѣмъ Армянамъ за выраженныя чувства, которымъ я глубоко вѣрю, и Мою радость по поводу пребыванія на Кавказѣ».

Хевсуры въ древнемъ одѣяніи.

Депутація отъ мусульманскаго населенія удостоилась слѣдующихъ словъ ГОСУДАРЯ ИМПЕРАТОРА:

«Выражаю Мою сердечную благодарность всѣмъ представителямъ мусульманскаго населенія Тифлисской и Елисаветпольской губерній, отнесшагося такъ искренно въ переживаемое трудное время, доказательствомъ чему служитъ снаряженіе мусульманскимъ населеніемъ Кавказа шести конныхъ полковъ, въ составѣ дивизіи, которая, подъ командой Моего брата, отправилась для борьбы съ общимъ нашимъ врагомъ. Передайте Мою сердечную бла-

годарность всему мусульманскому населенію за любовь и преданность къ Россіи».

ГОСУДАРЬ ИМПЕРАТОРЪ далѣе сказалъ молоканамъ сердечное спасибо за ихъ любовь, преданность и выраженныя ими чувства.

Сирійцевъ, имѣвшихъ счастье поднести ЕГО ВЕЛИЧЕСТВУ Евангеліе и Библію на древнемъ и новомъ сирійскомъ языкѣ, ГОСУДАРЬ ИМПЕРАТОРЪ благодарилъ за любовь и за поднесеніе и изволилъ сказать, что тронутъ подношеніемъ Евангелія и Библіи на древнемъ ихъ языкѣ, и что Онъ вѣритъ ихъ чувствамъ.

ГОСУДАРЬ ИМПЕРАТОРЪ затѣмъ сердечно благодарилъ католическое духовенство за постоянную любовь и преданность Россіи и за выраженныя чувства. Католикамъ-Армянамъ ГОСУДАРЬ ИМПЕРАТОРЪ поручилъ передать сердечную благодарность ЕГО ВЕЛИЧЕСТВА за выраженныя чувства.

Лютеранскому духовенству, евреямъ Тифлиса, евреямъ-горцамъ ЕГО ВЕЛИЧЕСТВО выразилъ Свою благодарность за любовь и преданность, а евреямъ также и за поднесенную Тору.

Въ началѣ двѣнадцатаго часа дня ГОСУДАРЬ ИМПЕРАТОРЪ, въ сопровожденіи Свиты, осчастливилъ посѣщеніемъ Тифлисское епархіальное женское училище, гдѣ былъ встрѣченъ представительницей совѣта братства статсъ-дамой графиней Воронцовой-Дашковой. Въ актовомъ залѣ ученицы прочитали привѣтствіе ГОСУДАРЮ ИМПЕРАТОРУ и исполнили русскія и грузинскія пѣсни.

Гора св. Давида съ монастыремъ, въ которомъ погребенъ Грибоѣдовъ.

Государь Императоръ выслушиваетъ докладъ начальника военнаго училища генералъ-маіора Загю.

ВЪ ВОЕННОМЪ УЧИЛИЩѢ

Изъ епархіальнаго училища ГОСУДАРЬ ИМПЕРАТОРЪ прослѣдовалъ въ Тифлисское военное училище, гдѣ на училищномъ плацу былъ выстроенъ баталіонъ юнкеровъ со знаменемъ и хоромъ музыки. Обойдя фронтъ и здороваясь съ юнкерами, ГОСУДАРЬ ИМПЕРАТОРЪ пропустилъ ихъ церемоніальнымъ маршемъ повзводно, а затѣмъ благодарилъ за молодцоватый видъ и обратился со словомъ къ выпускаемымъ 1 декабря въ офицеры:

«Обращаюсь къ вамъ, выпускные юнкера. Перваго декабря вы будете произведены въ офицеры. Помните мой завѣтъ. Вы поступаете офицерами на военную службу въ тяжелую и знаменательную годину, переживаемую Россіей. Поэтому отъ васъ потребуется съ самаго начала полное напряженіе умственныхъ и тѣлесныхъ силъ, чтобы исполнить долгъ офицера русской арміи. Вѣруйте въ Бога, будьте преданы Престолу и Отечеству, относитесь съ уваженіемъ и безъ критики къ вашимъ начальникамъ. Будьте искренними товарищами между собой и между офицерами всѣхъ родовъ оружія. Не сомнѣваюсь въ беззавѣтной личной вашей храбрости, но прошу васъ не рисковать напрасно жизнью, такъ какъ она дорога Мнѣ и нужна Россіи. Желаю вамъ полнаго успѣха въ предстоящей службѣ и благословляю васъ въ походъ и на побѣду».

Обратившись къ офицерамъ, ГОСУДАРЬ ИМПЕРАТОРЪ сказалъ: *«Господа ротные и младшіе офицеры! Выражаю вамъ искреннюю благодарность за блестящій видъ, въ которомъ представился Мнѣ батальонъ юнкеровъ».*

Въ помѣщеніи училища ГОСУДАРЬ ИМПЕРАТОРЪ смотрѣлъ траурныя доски съ именами питомцевъ училища, павшихъ въ прошлыхъ войнахъ, и доски съ именами георгіевскихъ кавалеровъ, питомцевъ училища, и осчастливилъ бесѣдой трехъ молодыхъ офицеровъ, раненыхъ въ недавнихъ бояхъ съ непріятелемъ. ЕГО ВЕЛИЧЕСТВУ благоугодно было сняться въ общей группѣ съ офицерами училища и юнкерами. Затѣмъ ГОСУДАРЬ ИМПЕРАТОРЪ посѣтилъ пріемный покой, гдѣ изволилъ разспрашивать каждаго больного, и заходилъ въ караульное помѣщеніе, гдѣ расписался въ постовой вѣдомости.

ЕГО ВЕЛИЧЕСТВО отбылъ изъ военнаго училища во дворецъ, восторженно привѣтствуемый народомъ, запрудившимъ пути слѣдованія ГОСУДАРЯ ИМПЕРАТОРА.

Въ 2 часа дня ЕГО ВЕЛИЧЕСТВОМЪ былъ принятъ верховный патріархъ и католикосъ всѣхъ армянъ Кеворкъ V.

Въ тотъ же день по повелѣнію ГОСУДАРЯ ИМПЕРАТОРА флигель-адъютантомъ Саблинымъ былъ возложенъ крестъ изъ живыхъ цвѣтовъ отъ ГОСУДАРЯ ИМПЕРАТОРА на гробъ героя князя Андроникова, поручика Нижегородскаго драгунскаго полка, павшаго на полѣ брани, останки котораго 29 ноября преданы погребенію въ Тифлисѣ.

Его Величество производитъ смотръ военному училищу.

ПРІЕМЪ ГОСУДАРЯ ИМПЕРАТОРА ГОРОДОМЪ ТИФЛИСОМЪ И ОТЪЫТІЕ ЕГО ВЕЛИЧЕСТВА.

Въ началѣ шестого часа въ помѣщеніи артистическаго общества состоялся пріемъ тифлисскимъ городскимъ самоуправленіемъ ГОСУДАРЯ ИМПЕРАТОРА. Встрѣченный при входѣ городскимъ головой и гласными, ГОСУДАРЬ ИМПЕРАТОРЪ прослѣдовалъ въ залъ, гдѣ оркестромъ музыки и хоромъ трижды былъ исполненъ народный гимнъ, покрытый восторженнымъ «ура» присутствовавшихъ. ГОСУДАРЬ ИМПЕРАТОРЪ милостиво бесѣдовалъ съ гласными. Городской голова имѣлъ счастіе поднести ЕГО ВЕЛИЧЕСТВУ альбомъ съ видами Тифлиса и сказать привѣтствіе, на которое ЕГО ВЕЛИЧЕСТВО милостиво отвѣтилъ:

«*Благодарю древній городъ Тифлисъ за горячій пріемъ, который Я встрѣтилъ въ стѣнахъ этого дома. Отъ души осушаю бокалъ за населеніе Тифлиса и за ваше здоровье, господа*».

Долго несмолкавшее «ура» покрыло слова ГОСУДАРЯ ИМПЕРАТОРА. Въ началѣ седьмого часа ЕГО ВЕЛИЧЕСТВО изволилъ возвратиться во дворецъ, восторженно привѣтствуемый народомъ.

Въ тотъ же день состоялся отъѣздъ ГОСУДАРЯ ИМПЕРАТОРА изъ Тифлиса къ дѣйствующей кавказской арміи. Простившись со Своимъ намѣстникомъ во дворцѣ, ГОСУДАРЬ ИМПЕРАТОРЪ, въ десятомъ часу вечера, отбылъ на вокзалъ, провожаемый восторженными привѣтствіями населенія, усѣявшаго всѣ улицы по пути проѣзда, красиво иллюминованныя. Тутъ же стояли учащіеся съ зажженными фонарями и лампіонами. Оркестры играли гимнъ. Восторгъ народа дошелъ до высшаго напряженія. Чувствовалось, что всѣ слились въ единомъ порывѣ безпредѣльной любви и преданности МОНАРХУ, осчастливившему городъ четырехдневнымъ пребываніемъ.

На вокзалѣ для проводовъ ГОСУДАРЯ ИМПЕРАТОРА собрались высшіе чины и городскія дамы, во главѣ съ гр. Воронцовой-Дашковой. Милостиво простившись съ провожавшими, ГОСУДАРЬ ИМПЕРАТОРЪ вошелъ въ ИМПЕРАТОРСКІЙ поѣздъ, отошедшій въ 9 ч. 55 мин., при звукахъ гимна и «ура» присутствовавшихъ.

ГОСУДАРЬ ИМПЕРАТОРЪ пожаловалъ 25.000 рублей для раздачи по усмотрѣнію Намѣстника ЕГО ВЕЛИЧЕСТВА на Кавказѣ бѣднѣйшему населенію мѣстностей, посѣщенныхъ ГОСУДАРЕМЪ ИМПЕРАТОРОМЪ на Кавказѣ, а также лицамъ впавшимъ въ нужду вслѣдствіе военныхъ дѣйствій.

КАРСЪ.

(30 ноября).

30 ноября ГОСУДАРЬ ИМПЕРАТОРЪ прибылъ въ Карсъ. Первый разъ русскій ЦАРЬ посѣтилъ этотъ далекій окраинный городъ-крѣпостьЬ. Карсъ очень древній городъ; цитадель въ немъ возведена турками еще въ 1579 г. Въ исторіи русско-турецкихъ войнъ Карсъ начинаетъ играть роль съ 1807 г., когда его впервые осаждали русскія войска. Карсъ мы брали нѣсколько разъ: Паскевичъ покорилъ его въ 1828 г., Муравьевъ въ 1855 г., и въ 1877 г. Карсъ окончательно взятъ кавказской арміей Великаго Князя Михаила Николаевича въ ночь съ 5 на 6 ноября.

ИМПЕРАТОРСКІЙ поѣздъ прибылъ въ Карсъ въ одиннадцатомъ часу утра. ГОСУДАРЬ ИМПЕРАТОРЪ обходилъ выстроенный на станціи почетный караулъ и пропустилъ его церемоніальнымъ маршемъ. Послѣ сего ЕГО ИМПЕРАТОРСКОМУ ВЕЛИЧЕСТВУ имѣли счастье представляться военноначальствующія лица, во главѣ съ помощникомъ главнокомандующаго кавказской арміей генер.-отъ-инфантеріи Мышлаевскимъ и ген. Юденичемъ, ставшимъ затѣмъ героемъ настоящей турецкой войны, гражданскія власти и депутаціи съ хлѣбомъ-солью.

Государь Императоръ принимаетъ рапортъ коменданта.

Со станціи ГОСУДАРЬ ИМПЕРАТОРЪ отбылъ въ военный соборъ среди рядовъ войскъ. Гарнизонъ и населеніе восторженно привѣтствовали ЕГО ИМПЕРАТОРСКОЕ ВЕЛИЧЕСТВО. По пути въ соборъ ГОСУДАРЬ обозрѣвалъ памятникъ воинамъ, павшимъ при штурмѣ Карса въ 1877 г. Въ соборѣ литургію совершалъ экзархъ Грузіи Питиримъ, прибывшій для этого изъ Тифлиса.

По окончаніи литургіи и послѣ завтрака въ ИМПЕРАТОРСКОМЪ поѣздѣ, ГОСУДАРЬ совершилъ поѣздку на укрѣпленія Карса. ЕГО ВЕЛИЧЕСТВО вмѣстѣ со Свитой, начальствующими лицами кавказскаго края и карсской крѣпости подробно осмотрѣлъ эту грозную твердыню нашего Закавказья. Крутыя, голыя скалы всюду окружали прекрасное шоссе, по которому неслись ЦАРСКІЕ автомобили. Этотъ прекрасный, стоившій, безъ сомнѣнія, милліоны, каменный путь поднимался высоко въ горы. Чистымъ, но очень рѣдкимъ горнымъ воздухомъ намъ, жителямъ равнинъ, было трудно дышать. Къ сожалѣнію, нельзя было, какъ слѣдуетъ, осмотрѣть окружающую мѣстность, такъ какъ въ этотъ день стоялъ всюду густой морозный туманъ.

На высокой горѣ расположенъ мѣстный военный госпиталь, гдѣ находились больные и раненые. ГОСУДАРЬ посѣтилъ его и роздалъ раненымъ собственноручно знаки отличія. Выше этого госпиталя, уже совсѣмъ въ горахъ, были расположены форты, батареи и цѣлый рядъ другихъ крѣпостныхъ сооруженій, о которыхъ мы должны сказать, что когда будетъ нужно, нашъ врагъ узнаетъ, въ какую твердыню превратилась красивая, старинная турецкая крѣпость, послѣ того, какъ русскія войска взяли ее штурмомъ 6 ноября 1877 г.

На одномъ изъ фортовъ ГОСУДАРЬ внимательно выслушалъ докладъ коменданта крѣпости о ближайшихъ нашихъ позиціяхъ, расположенныхъ вокругъ крѣпости.

По окончаніи осмотра укрѣпленій ЕГО ВЕЛИЧЕСТВО выразилъ благодарность коменданту и гарнизону по поводу состоянія крѣпости.

Вечеромъ Карсъ былъ очень красиво иллюминованъ. Старая турецкая крѣпость—Цитадель, что виднѣется среди города за рѣкой Карсъ-Чаемъ, на крутыхъ скалахъ, была освѣщена электрической иллюминаціей; на древнихъ зубцахъ ярко свѣтились лампіоны, на-

чертая въ небесахъ, покрытыхъ въ этотъ вечеръ густыми облаками, инициалы «НИКОЛАЙ II». Съ сосѣднихъ фортовъ лучи прожекторовъ все время разрѣзали неподвижный морозный воздухъ, ослѣпляя глаза. Все было такъ необычно, красиво, таинственно въ этотъ тихій морозный вечеръ въ далекомъ Карсѣ.

Самый городъ, изъ котораго часть мирныхъ жителей уѣхала въ виду военныхъ дѣйствій и откуда было своевременно удалено подозрительное населеніе, въ видѣ нѣмецкихъ колонистовъ, былъ почти пустой. Только служащіе люди и ихъ семьи встрѣчались на иллюминованныхъ улицахъ. Ночью стало еще тише, морознѣе; луны не было. Царскій поѣздъ послѣ полуночи отбылъ изъ Карса на Сарыкамышъ.

Его Величество выслушиваетъ докладъ коменданта на одномъ изъ фортовъ крѣпости. Карсъ 30 ноября.

Сарыкамышъ. Его Величество принимаетъ ординарцевъ на станціи.

САРЫКАМЫШЪ.

(1 декабря).

Подъ утро поѣздъ сталъ приближаться къ Сарыкамышу. Желѣзный путь поднимался все выше и выше, кругомъ лежалъ чистый бѣлый снѣгъ, становилось все холоднѣе и холоднѣе. Говорятъ, Сарыкамышъ лежитъ почти на высотѣ 7.000 футовъ. Утро было туманное, густой иней садился всюду. Среди этой морозной мглы по сторонамъ пути все время рисовались конныя фигуры кавказскихъ казаковъ, охраняющихъ путь ГОСУДАРЯ ИМПЕРАТОРА въ этой глухой далекой пограничной полосѣ.

Кругомъ шли пустынныя поля, попадались селенія, въ которыхъ много виднѣлось хлѣба, скирдовъ сѣна и соломы, видно было, что мѣстность здѣсь плодородная и урожаи постоянны. Населеніе встрѣчалось не русское, преобладали смуглыя, черныя лица, по преимуществу армяне, греки. Чѣмъ ближе поѣздъ подходилъ къ Сарыкамышу, тѣмъ выше поднимались горы, но горы уже не голыя, а покрытыя красивымъ сосновымъ лѣсомъ.

ГОСУДАРЬ ѣхалъ въ районъ кавказскихъ войскъ, на границу Своихъ владѣній, чтобы Лично видѣть, какъ живетъ нашъ солдатъ,

офицеръ,—вся кавказская армія. Только тутъ, въ снѣгу, въ холодѣ, при такихъ условіяхъ жизни, когда эта жизнь можетъ всегда и прерваться или быть искалѣченной, виднѣе становятся заслуги нашихъ дѣйствительно чудо-богатырей. Только тутъ ясно можно понять, что сдѣлали наши кавказцы и что они еще могутъ сдѣлать.

ЦАРСКІЙ поѣздъ подошелъ къ Сарыкамышу въ девять часовъ утра. ГОСУДАРЬ въ формѣ 80-го Кабардинскаго имени Генералъ-Фельдмаршала Князя Барятинскаго полка, Шефомъ коего ЕГО ВЕЛИЧЕСТВО изволитъ состоять, вышелъ изъ вагона и былъ встрѣченъ рапортомъ коменданта ген.-лейт. Трамбицкаго и командира бригады ополченія генералъ-маіора Воронова. Затѣмъ ЕГО ВЕЛИЧЕСТВО приблизился къ почетному караулу роты Кабардинскаго ЕГО ВЕЛИЧЕСТВА полка со знаменемъ, поздоровался съ

Его Величество выслушиваетъ докладъ командира 80 пѣхотнаго Кабардинскаго Его Величества полка.

нимъ, обошелъ караулъ и остановился передъ знаменщикомъ, который былъ украшенъ тремя георгіевскими крестами. Командиръ полка полковникъ Барковскій доложилъ ЕГО ВЕЛИЧЕСТВУ, что этотъ знаменщикъ подпрапорщикъ Яковенко былъ дважды контуженъ въ бою, за выбытіемъ офицеровъ командовалъ ротой и, несмотря на тяжелую контузію, оставался въ строю почти всю ночь и пошелъ

въ лазаретъ только послѣ настойчиваго приказанія командира баталіона. ЕГО ВЕЛИЧЕСТВО, выслушавъ докладъ командира полка, здѣсь же Самъ Лично навѣсилъ на грудь Яковенко Георгія I-й степени. Затѣмъ ГОСУДАРЬ обратился къ караулу со слѣдующими словами:

«За боевую службу спасибо вамъ, молодцы».

Послѣ этого ЕГО ВЕЛИЧЕСТВО въ сопровожденіи командира полка направился къ автомобилю, спросивъ полковника Барковскаго:

«Я думаю какъ рады офицеры, что они прибыли сюда на нѣсколько дней съ позицій».

— Такъ точно, ВАШЕ ИМПЕРАТОРСКОЕ ВЕЛИЧЕСТВО. Мы считаемъ Сарыкамышъ какъ бы столицей».

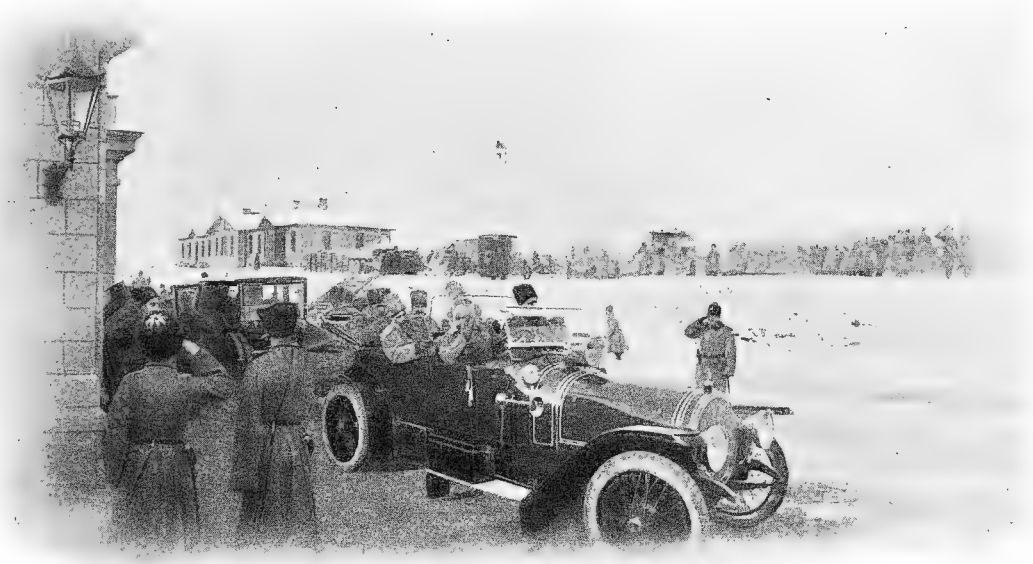

Сарыкамышъ. Отбытіе Его Величества въ Меджингертъ.

ГОСУДАРЬ улыбнулся и направился далѣе къ депутаціи отъ мѣстнаго населенія, которое имѣло счастіе поднести ЕГО ВЕЛИЧЕСТВУ хлѣбъ-соль.

Все населеніе этого бѣднаго глухого азіатскаго поселка, въ которомъ долгіе годы квартируютъ два нашихъ славныхъ кавказскихъ полка, стояло на улицахъ. Русскихъ лицъ почти совсѣмъ не было. Стояли какіе то люди въ чалмахъ, съ головами закрученными башлыками, въ короткихъ костюмахъ; много было типичныхъ армянскихъ лицъ. По пути расположены были рядами ополченскія бригады и казачій полкъ.

ГОСУДАРЬ прибылъ въ небольшую мѣстную гарнизонную церковь, выслушалъ привѣтствіе священника, отслушалъ краткое молебствіе и, выйдя изъ церкви, направился къ автомобилю. Все мѣстное насе-

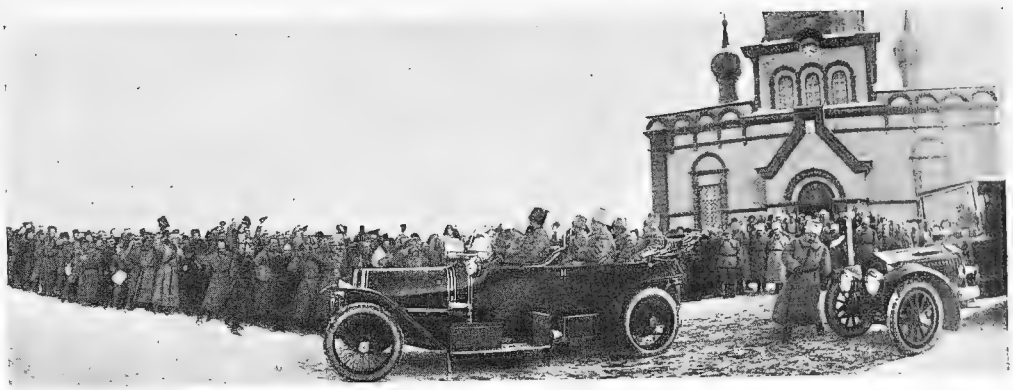

Сарыкамышъ. Государь Императоръ отбываетъ изъ церкви мѣстнаго гарнизона послѣ молебствія.

леніе, смѣшавшись съ казаками и солдатами, съ восторгомъ привѣтствовало ЦАРЯ.

Далѣе ЦАРСКІЙ путь лежалъ къ нашимъ передовымъ боевымъ позиціямъ. Автомобили спокойно и ровно неслись по прекрасному шоссе. По сторонамъ дороги, почти безпрерывно, тянулись войска. Конныя фигуры кубанскихъ казаковъ виднѣлись на возвышенностяхъ и стояли въ глубинѣ горныхъ долинъ. Путь ГОСУДАРЯ пролегалъ по дикой, красивой, гористой мѣстности. Сосновые лѣса, покрытые инеемъ, спускались почти къ самой дорогѣ. Селеній было мало. На всемъ двухчасовомъ пути попалось только два аула, въ которыхъ были расположены наши тыловыя части. Стоялъ чей то обозъ, виднѣлась коновязь, и повозки вытянулись длинными линіями въ сторонѣ отъ дороги. Иногда попадались пріюты Краснаго Креста, гдѣ были надписи: «чайная для проходящихъ командъ», «временный пере-

Меджингертъ. Его Величество на площади, гдѣ были собраны войска съ передовыхъ позицій.

вязочный пунктъ» и т. п. Новые, только что вывѣшенные флаги Краснаго Креста ясно говорили, что учрежденія эти находятся здѣсь всего нѣсколько дней.

Вдоль всего ЦАРСКАГО проѣзда были размѣщены саперныя войска. Видъ людей былъ очень хорошъ. Неподдѣльный восторгъ можно было видѣть въ глазахъ всякаго. ЕГО ВЕЛИЧЕСТВО, проѣзжая мимо этихъ командъ, замедлялъ ходъ и здоровался съ саперами. Наконецъ ГОСУДАРЬ приблизился къ границѣ Своихъ владѣній—къ селенію Меджингертъ-русскій. Селеніе это расположено всего навсего въ полутора верстахъ отъ бывшей турецкой границы. Здѣсь находится нашъ постъ пограничной стражи, а на горѣ Ахъ-баба, что виднѣется изъ селенія, недавно была турецкая позиція.

Его Величество награждаетъ пластуновъ за боевые подвиги.

Этому глухому, бѣдному селенію суждено отнынѣ стать историческимъ. Названіе Меджингертъ-русское перейдетъ на страницы исторіи вѣроятно на вѣка. Русскій ЦАРЬ ИМПЕРАТОРЪ НИКОЛАЙ II въ великую войну 1914 года САМЪ былъ тамъ. ОНЪ приказалъ собрать туда представителей отъ всѣхъ кавказскихъ войскъ, тѣхъ героевъ русскихъ солдатъ, которые покрыли себя славой въ настоящей русско-турецкой войнѣ. Тутъ были храбрѣйшіе изъ храбрыхъ. Тутъ было собрано всего навсего по пяти человѣкъ отъ роты тѣхъ солдатъ, которые представлены были къ полученію георгіевскаго креста. Надо представить себѣ, насколько наши кавказскія части отважны; онѣ ведутъ войну въ горныхъ ущельяхъ,

въ самыхъ суровыхъ условіяхъ боевой жизни, среди каменистой природы на высотѣ 6000 — 7000 футовъ, зимою, когда морозы сильны и число обмороженныхъ бываетъ велико. И изъ этихъ то частей выбрано было только по пяти съ роты.

Государь Императоръ награждаетъ казаковъ 1 Уманскаго бригадира Головатова полка за боевые подвиги.

Люди были выстроены по тремъ сторонамъ. На правомъ флангѣ стояли полки кавказскихъ дивизій, затѣмъ пластуны, далѣе конныя части Кубанскаго и Терскаго войска, а на лѣвомъ флангѣ артиллеристы и пограничная стража. Все это были по преимуществу русскіе люди, молодые, въ возрастѣ около 25-ти лѣтъ, съ едва пробивающимися усами и съ загорѣлыми юными лицами. Если шестьдесятъ лѣтъ тому назадъ мы восторгались типами нашихъ стариковъ Николаевскихъ солдатъ, служившихъ здѣсь во время Кавказской войны и такъ художественно изображенныхъ Горшельтомъ, то съ неменьшимъ наслажденіемъ можно было смотрѣть на эти молодыя лица солдатъ арміи ИМПЕРАТОРА НИКОЛАЯ II.

ГОСУДАРЬ вышелъ изъ автомобиля и тихо, не спѣша, подошелъ къ войскамъ и громкимъ яснымъ голосомъ сказалъ: «Здорово, молодцы».

Дружно единодушно отвѣтили тысячи голосовъ: «Здравія желаемъ, ВАШЕ ИМПЕРАТОРСКОЕ ВЕЛИЧЕСТВО».

Затѣмъ ГОСУДАРЬ подошелъ къ правому флангу и Лично началъ награждать солдатъ георгіевскими крестами и изрѣдка медалями.

Тутъ въ самомъ началѣ произошелъ удивительный случай, который такъ высоко характеризуетъ нашего русскаго солдата. Когда ЕГО ВЕЛИЧЕСТВО передалъ георгіевскій крестъ правофланговому и тотъ сказалъ: «Покорнѣйше благодарю ВАШЕ ИМПЕРАТОРСКОЕ ВЕЛИЧЕСТВО», и ГОСУДАРЬ уже началъ передавать крестъ второму солдату, то послышался отчетливый голосъ этого русскаго рядового:

«Я, ВАШЕ ИМПЕРАТОРСКОЕ ВЕЛИЧЕСТВО, не участвовалъ въ бою».

Его Величество бесѣдуетъ съ командиромъ корпуса генераломъ Берхманомъ.

ГОСУДАРЬ быстро взглянулъ на рядового, немного помолчалъ и затѣмъ громко сказалъ: «*молодецъ, навѣрно скоро заслужишь, хорошо, что по совѣсти заявилъ мнѣ*».

Этотъ честный русскій человѣкъ отлично понялъ всѣмъ сердцемъ и душой, что онъ не можетъ вводить въ заблужденіе своего ЦАРЯ, Который пріѣхалъ въ эти тяжелые, трудные дни сюда на дальнюю окраину Своего Царства, чтобы наградить только за боевые подвиги русскаго воина. Этотъ русскій солдатъ ясно сознавалъ, что случайное недоразумѣніе не можетъ послужить къ тому, чтобы онъ, который не былъ въ бою, могъ получить крестъ Св. Георгія, который дается только за боевыя отличія.

На ГОСУДАРЯ, на всю Свиту, на всѣхъ, кто былъ свидѣтелемъ этого дивнаго честнаго поступка русскаго рядового, случай этотъ произвелъ глубокое впечатлѣніе [1]).

Послѣ этого неожиданнаго случая, ЕГО ВЕЛИЧЕСТВО приказалъ говорить солдатамъ—участвовали ли они въ бояхъ, или нѣтъ. Постоянно стало слышаться: «такъ что былъ, ВАШЕ ИМПЕРАТОРСКОЕ ВЕЛИЧЕСТВО» и вслѣдъ за тѣмъ, когда получалъ крестъ, новый кавалеръ громко и радостно говорилъ: «Покорнѣйше благодарю, ВАШЕ ИМПЕРАТОРСКОЕ ВЕЛИЧЕСТВО». ГОСУДАРЬ обходилъ шеренгу за шеренгой, задавая солдатамъ разные вопросы.

«*А раненые между вами есть? Кто раненъ, говори!*»

Вслѣдъ за симъ подходитъ къ ЕГО ВЕЛИЧЕСТВУ офицеръ, у котораго была рука на перевязи и докладываетъ, что въ его ротѣ есть раненые солдаты и одинъ изъ нихъ раненъ вмѣстѣ съ нимъ. ЕГО ВЕЛИЧЕСТВО спрашиваетъ: «*И вы тоже были ранены вмѣстѣ съ нимъ*», указывая на рядового, который только что получилъ Георгія.

[1]) Это случайное недоразумѣніе произошло потому, что на правомъ флангѣ стала рота, которая находилась въ селеніи Меджингертъ и среди чиновъ этой роты не всѣ были представлены къ полученію георгіевскаго креста; на правомъ флангѣ этой роты находился помянутый рядовой. Далѣе, лѣвѣе роты, уже стояли подрядъ тѣ солдаты, которые были удостоены полученія георгіевскаго креста.

«Такъ точно, ВАШЕ ВЕЛИЧЕСТВО, онъ въ моей ротѣ, раненъ оба почти въ одну и ту же минуту».

И когда ЕГО ВЕЛИЧЕСТВО отошелъ, офицеръ этотъ, обращаясь къ лицамъ Свиты, сказалъ:

«Тамъ, на позиціи, не плакалъ, а здѣсь не могу удержаться».

Обходъ награждаемыхъ продолжался долго. ГОСУДАРЬ вникалъ во всѣ подробности и отличія, постоянно слышался цѣлый рядъ вопросовъ ЕГО ВЕЛИЧЕСТВА:

«*Ты раненъ въ голову, ну что теперь заживаетъ?*»

«Такъ точно поправляюсь, ВАШЕ ВЕЛИЧЕСТВО».

«*Ты какой губерніи, въ какой ротѣ служишь, котораго числа раненъ?*»

Нѣкоторые награждаемые обращали на себя особенное вниманіе. Вотъ стоитъ подпрапорщикъ Петюкевичъ 155-го пѣхотнаго полка. Высокій, худой, довольно стройный человѣкъ, лѣтъ 50-ти. Онъ двадцать девять лѣтъ уже на службѣ. О немъ стоящій здѣсь рядомъ ротный командиръ докладываетъ, что Петюкевичъ безпрерывно находился въ бояхъ, человѣкъ беззавѣтной храбрости и представленъ къ Георгію 4-й и 3-й степени. ЕГО ВЕЛИЧЕСТВО тутъ же награждаетъ Петюкевича.

Его Величество выслушиваетъ докладъ о боевыхъ дѣйствіяхъ казаковъ.

Были удивительные случаи беззавѣтнаго исполненія долга кавказцами. Вотъ два фельдшера: въ теченіе 16 дней они не оставляли позицій и не уходили съ передовыхъ линій, постоянно перевязывая раненыхъ. Это были 155-го Кубанскаго полка: 1-й роты—Бѣлоконевъ и 8-й роты—Стромиловъ.

Вся эта картина, когда ЦАРЬ, окруженный Свитой и офицерами, обходилъ своихъ героическихъ солдатъ, производила необыкновенно сильное впечатлѣніе. Поистинѣ Царственная простота и спокойствіе не покидали ГОСУДАРЯ ИМПЕРАТОРА. Въ этотъ историческій моментъ съ ГОСУДАРЕМЪ ИМПЕРАТОРОМЪ находились слѣдующія лица: генералъ-адъютанты: графъ Бенкендорфъ и Ниловъ, Свиты ЕГО ВЕЛИЧЕСТВА генералъ-маіоры: Дворцовый Комендантъ Воейковъ, начальникъ Военно-Походной Канцеляріи князь Орловъ и командиръ Собственнаго ЕГО ВЕЛИЧЕСТВА Конвоя графъ Граббе; флигель-адъютанты: Дрентельнъ, графъ Шереметевъ,

Саблинъ, Лейбъ-Медикъ Ѳедоровъ, генералъ-маіоръ Дубенскій. Изъ мѣстнаго начальства присутствовали: генералъ Мышлаевскій, генералъ Юденичъ, корпусный командиръ генералъ Берхманъ и другія начальствующія лица тѣхъ частей войскъ, которыя находились въ Меджингертѣ.

Всѣхъ лицъ и офицеровъ это историческое зрѣлище какъ то захватило. Многіе изъ генераловъ разспрашивали новыхъ георгіевскихъ кавалеровъ о военныхъ событіяхъ на позиціяхъ и можно было наслушаться поразительныхъ разсказовъ.

Стоитъ рыжеватый солдатъ 12-й роты 13-го Туркестанскаго стрѣлковаго полка, родомъ изъ Таврической губерніи, Ѳедотъ Игнатенко. Про него офицеры разсказали, что онъ взялъ пять турокъ въ плѣнъ.

«Какъ же ты это сдѣлалъ?»

«Такъ, что они очень народъ не стойкій, спервоначала пострѣляютъ, а потомъ, какъ къ нимъ ближе подойдешь, сейчасъ руки вверхъ поднимаютъ, кричатъ: «Алла, Алла», и сами утекаютъ. Тутъ я раздѣлся, скинулъ шинель, да побѣгъ за ними, еле догналъ, однако тутъ они осерчали, на насъ здорово бросились. Насъ было четверо, двоихъ у насъ убили, но все же мы ихъ здорово перекололи, я пятерыхъ тутъ и взялъ. Они народъ робкій». Затѣмъ Ѳедотъ Игнатенко прибавилъ: «Я на дѣйствительной службѣ въ 52-мъ Виленскомъ полку служилъ и въ Ливадіи находился, христосовался съ ГОСУДАРЕМЪ ИМПЕРАТОРОМЪ, у меня есть и яйцо отъ ЕГО ВЕЛИЧЕСТВА, хорошее, большое, каменное, съ ленточкой, оно у насъ въ дому подъ образами виситъ. Теперь Богъ привелъ изъ рукъ самого ЦАРЯ получить крестъ и если Господь приведетъ вернуться домой, есть что разсказать».

Меджингертъ. Сторожевой постъ.

А вотъ старшій унтеръ-офицеръ 15-го Стрѣлковаго Туркестанскаго полка 5-й роты Романовъ, Самарской губерніи; во время сраженія онъ вбѣжалъ на гору, убилъ двухъ турецкихъ офицеровъ, которые были въ какихъ то черныхъ накидкахъ, причемъ одинъ изъ нихъ оказался пашой и, кажется, былъ нѣмецъ.

«Какъ же тебѣ это удалось сдѣлать», спрашивалъ его одинъ изъ генераловъ Свиты.

«Да мнѣ ротный командиръ приказалъ безпремѣнно занять эту гору и, чтобы никакъ ее не сдавать, такъ какъ она на флангѣ находилась. Ну мы и побѣжали. Только, Ваше Превосходительство, насъ оченно мало осталось, убыль большая была. По насъ открыли частый огонь, однако, мы продержались до прихода подкрѣпленія и гору не оставили. За это меня и представили къ кресту.

Его Величество награждаетъ Терскихъ казаковъ за боевые подвиги.

Необычайно красивый, представительный и боевой видъ имѣютъ пластуны. Это все молодой, ловкій, стройный народъ, они прекрасно одѣты въ свои черкески, по зимнему времени, на мѣху, лохматыя рыжеватыя папахи спускаются до самихъ бровей, за плечами башлыкъ, на поясѣ кинжалъ, а черезъ плечо шашка. Всѣ они вооружены, конечно, трехлинейными винтовками. Разсказы объ ихъ подвигахъ прямо сказочны. Они какъ кошки подползаютъ къ непріятелю, вырѣзываютъ часовыхъ и сообщаютъ самыя цѣнныя свѣдѣнія о расположеніи противника. Очень хорошіе отзывы отъ всѣхъ приходилось слышать объ ихъ начальникѣ генералъ-маіорѣ Пржевальскомъ, нынѣ уже удостоенномъ пожалованія ордена св. Георгія за славные бои подъ Сарыкамышемъ.

ЕГО ВЕЛИЧЕСТВО попрежнему, съ полнымъ вниманіемъ, выслушивалъ доклады пластуновъ объ ихъ боевыхъ подвигахъ. Нѣкото-

рые казаки сразу получали Георгіевскій крестъ 3-й и даже 2-й степени. Такъ подхорунжій 8-го Кубанскаго пластунскаго баталіона Бѣлоглазовъ былъ удостоенъ сразу Георгія 2-й степени.

Интересно, что при 11-мъ пластунскомъ баталіонѣ сформированъ небольшой отрядъ добровольцевъ изъ армянъ по мысли и на средства Ефрема Агабабьянца. Онъ содержитъ 20 человѣкъ на свой счетъ и по словамъ командира баталіона, войскового старшины Демяникъ, превосходно сражается. Агабабьянцъ беззавѣтно храбръ и дружина его пускается на самыя рискованныя предпріятія. Онъ получилъ изъ рукъ ГОСУДАРЯ ИМПЕРАТОРА Георгіевскую медаль за храбрость.

Доброволецъ Агабабьянцъ (справа), удостоенный награжденія Государемъ Императоромъ медалью за храбрость.

ГОСУДАРЬ приблизился къ казакамъ 1-го Уманскаго бригадира Головатова полка. На правомъ флангѣ въ рукахъ казака былъ полковой значекъ, на которомъ имѣлась серебряная скоба призъ — за рубку 1913 г., полученную казаками. ЕГО ВЕЛИЧЕСТВО тронулъ скобу, прочиталъ надпись и началъ раздавать кресты казакамъ. Три сотни этого полка 1-я, 2-я и 3-я уже отличились рѣдкимъ подвигомъ. Онѣ лихой конной атакой захватили непріятельскіе окопы и порубили до двухсотъ человѣкъ и взяли въ плѣнъ болѣе сотни.

ЕГО ВЕЛИЧЕСТВО пробылъ въ Меджингертѣ до конца коротkаго зимняго дня. Передъ отбытіемъ ГОСУДАРЬ принялъ хлѣбъ-соль—подношеніе отъ мѣстнаго населенія. На большомъ кругломъ деревянномъ блюдѣ простой мѣстной работы лежали хлѣбъ, мѣстный сыръ и пара перчатокъ изъ козьяго пуха.

Когда ЕГО ВЕЛИЧЕСТВО наградилъ всѣхъ георгіевскими крестами, ОНЪ вышелъ въ середину линіи войскъ и обратился къ кавказскимъ героямъ со слѣдующими словами:

«Я радъ, что могъ прибыть сюда на границу Россіи и Лично поблагодарить и наградить представителей МОИХЪ доблестныхъ кавказскихъ войскъ за ихъ геройскіе подвиги въ нынѣшнюю войну. Увѣренъ, что всѣ части по примѣру своихъ славныхъ предковъ доблестно послужатъ Россіи и МНѢ. Всѣмъ вамъ за службу МОЕ сердечное «спасибо».

Отвѣтомъ на эти высокомилостивыя слова, которыми ГОСУДАРЮ угодно было отмѣтить доблесть кавказской арміи, новые георгіевскіе кавалеры единодушно и горячо провозгласили «ура» ЕГО ИМПЕРАТОРСКОМУ ВЕЛИЧЕСТВУ, ГОСУДАРЫНЯМЪ ИМПЕРАТРИЦАМЪ, НАСЛѢДНИКУ ЦЕСАРЕВИЧУ АЛЕКСѢЮ НИКОЛАЕВИЧУ по предложенію своего корпуснаго командира генерала Берх-

Пластуны.

мана. Этотъ пожилой кавказскій служака, растроганный ЦАРСКОЮ милостью, не могъ сдержать себя и когда ЕГО ВЕЛИЧЕСТВО протянулъ ему руку, онъ бросился цѣловать руку Державнаго Вождя русской арміи.

Весь этотъ день останется надолго въ памяти тѣхъ лицъ, которымъ судьба послала счастіе и случай видѣть, какъ русскій ИМПЕРАТОРЪ награждалъ СВОИ войска за ихъ дѣйствительно рѣдкіе боевые подвиги на далекой закавказской границѣ.

ГОСУДАРЬ и Свита стали отбывать въ автомобиляхъ. Собранные кавказскіе герои, столпившись въ общую массу, кидали шапки вверхъ, навѣшивали папахи на штыки своихъ боевыхъ ружей и съ какимъ то необыкновеннымъ подъемомъ кричали «ура», желали добраго пути ГОСУДАРЮ, а по временамъ даже слышались какія то причитанія, какія то изреченія изъ молитвъ. Трудно передать, однако, что собственно кричали кавказскіе солдаты ИМПЕРАТОРА НИКОЛАЯ II-го, когда они разставались съ НИМЪ, идя въ новые бои за счастье, славу и честь Россіи.

ГОСУДАРЬ видимо былъ растроганъ проявленіемъ этихъ искреннихъ чувствъ беззавѣтной преданности русскаго солдата своему Самодержавному ГОСУДАРЮ. Когда ЕГО ВЕЛИЧЕСТВО сѣлъ въ автомобиль и двинулся въ путь, генералы, офицеры и простые кубанскіе и терскіе казаки на коняхъ бросились провожать ЕГО ВЕЛИЧЕСТВО. Поднялась лихая скачка по сторонамъ ЦАРСКАГО пути. Путь для казаковъ

Генер.-маіоръ Дубенскій записываетъ разсказы казаковъ.

былъ опасенъ: каменистый неровный грунтъ, запорошенный снѣгомъ былъ неудобенъ и многіе изъ казаковъ не пострадали только благодаря своей удали и умѣнью владѣть конемъ при всякой обстановкѣ. Картина отъѣзда ГОСУДАРЯ ИМПЕРАТОРА изъ зарубежной ставки нашихъ войскъ была необычайно завлекательна и красива. Точно грозная туча неслись казаки, окружая Своего безгранично любимаго ЦАРЯ.

На обратномъ пути навстрѣчу ЦАРСКОМУ автомобилю постоянно попадались транспорты, обозы, отдѣльно идущія пѣхотныя части, группы казаковъ. На перевалѣ ЕГО ВЕЛИЧЕСТВО обогналъ транспортъ раненыхъ, которыхъ везли въ высокихъ молоканскихъ повозкахъ съ передовыхъ позицій. Все это были тѣ обычныя картины тыловой военной жизни, которыя встрѣчаются всякому ѣдущему съ передовыхъ позицій.

Когда совсѣмъ стемнѣло, ЕГО ВЕЛИЧЕСТВО прибылъ въ Сарыкамышъ, гдѣ посѣтилъ раненыхъ въ полевомъ госпиталѣ, не торопясь обошелъ этихъ страдальцевъ и наградилъ каждаго по его заслугамъ. Только въ 6 часовъ вечера въ этотъ день ГОСУДАРЬ впервые принялъ пищу.

Передъ самымъ отъѣздомъ ГОСУДАРЬ пропустилъ мимо СЕБЯ церемоніальнымъ маршемъ роту Кабардинскаго полка, бывшую въ почетномъ караулѣ и поблагодарилъ людей за ихъ прекрасный и молодецкій видъ. Вечеромъ поѣздъ ЕГО ВЕЛИЧЕСТВА отбылъ черезъ Карсъ, мимо Тифлиса къ Елисаветполю и далѣе къ Каспійскому побережью.

Курдъ.
Рис. Петрова.

1. Государь Императоръ обходитъ фронтъ въ Сарыкамышѣ. 2. Его Величество среди кавказскихъ войскъ. 3. Тифлисъ. Смотръ военному училищу.

ЕГО ВЕЛИЧЕСТВО проѣзжая Карсъ при своемъ возвращеніи изъ Сарыкамыша осчастливилъ Главнокомандующаго кавказской арміей графа Воронцова-Дашкова слѣдующей телеграммой:

«Я провелъ сегодня памятный для Себя день посреди храбрѣйшихъ представителей доблестныхъ кавказскихъ войскъ и былъ счастливъ лично раздать имъ Георгіевскіе кресты на границѣ, въ нѣсколькихъ десяткахъ верстъ отъ боевыхъ позицій. Съ такими войсками можно, уповая на милость Божію, быть увѣреннымъ въ побѣдѣ. Впечатлѣнія Мои самыя радостныя и свѣтлыя. То же и относительно Карса и его гарнизона. Сердечный привѣтъ вамъ и графинѣ.

НИКОЛАЙ».

Прошло нѣсколько мѣсяцевъ послѣ того, какъ ГОСУДАРЬ ИМПЕРАТОРЪ посѣтилъ Сарыкамышъ и былъ на передовыхъ нашихъ позиціяхъ въ Меджингертѣ. И теперь, когда это событіе стало уже достояніемъ исторіи, къ нему надо относиться съ особеннымъ чувствомъ.

Когда кончится наша величайшая война, то можно почти безошибочно сказать, что событія подъ Сарыкамышемъ и далѣе на турецкой границѣ будутъ одними изъ доблестныхъ, героическихъ, красивѣйшихъ событій на нашемъ турецкомъ фронтѣ. Все какъ-то сложилось къ тому, чтобы превратить имена Сарыкамыша и Меджингерта въ какое-то легендарное сказаніе.

Теперь выясняется съ несомнѣнностью замѣчательная обстановка, при которой ИМПЕРАТОРЪ НИКОЛАЙ II совершилъ посѣщеніе передовыхъ позицій СВОИХЪ войскъ на турецкой границѣ.

Въ концѣ ноября раіонъ къ юго-западу отъ Сарыкамыша, по дорогамъ на Меджингертъ и Караурганъ, былъ переполненъ передовыми частями турецкихъ войскъ, производившими передъ своимъ наступленіемъ на Сарыкамышъ рекогносцировки при участіи нѣмецкихъ офицеровъ. Тутъ были и курды.

Кавказское начальство знало это и, когда у ГОСУДАРЯ ИМПЕРАТОРА явилось желаніе посѣтить передовыя наши позиціи, указывало ЕГО ВЕЛИЧЕСТВУ на рискованность и опасность пути слѣдованія на Меджингертъ, вблизи котораго расположены были наши и турецкія позиціи. Однако, по непреклонному желанію ИМПЕРАТОРА быть тамъ, гдѣ ожидались большія военныя событія, поѣздка эта состоялась 1-го декабря.

При такой обстановкѣ посѣщеніе ЕГО ВЕЛИЧЕСТВОМЪ Меджингерта превращается какъ бы въ смѣлый осмотръ той мѣстности, тѣхъ путей сообщенія, которыя черезъ нѣсколько дней сдѣлались ареной героическихъ подвиговъ нашихъ войскъ.

Потомъ подтвердилось, что когда автомобили съ Русскимъ ЦАРЕМЪ и ЕГО Свитой неслись отъ Сарыкамыша къ Меджингерту

Его Императорское Величество Государь Императоръ на пути изъ Сарыкамыша на передовыя позиціи въ с. Меджингертъ-Русскій. 1-е декабря 1914 г.

по этой красивой, дикой, горной мѣстности, то тамъ вблизи шоссе, въ ущельяхъ и на горахъ, дѣйствительно скрывались и курды, и турецкія передовыя части, производившія рекогносцировку мѣстности на путяхъ къ Сарыкамышу при участіи германскихъ офицеровъ. Все это окончательно опредѣлилось потомъ, когда наши кавказцы, подъ начальствомъ генерала Юденича, разбили турецкіе корпуса и взяли множество плѣнныхъ. Эти-то плѣнные и показали о всемъ томъ, что мы сейчасъ сообщаемъ.

Это красивое, безстрашное побужденіе ГОСУДАРЯ ИМПЕРАТОРА побывать на боевыхъ позиціяхъ имѣло какъ извѣстно, громадныя послѣдствія. Наши кавказцы, воодушевленные ЦАРСКИМЪ посѣщеніемъ, совершили небывалыя побѣды. Во время жестокихъ морозовъ, въ снѣжную бурю, въ горныхъ ущельяхъ и тѣснинахъ они разбили три турецкихъ корпуса и сдѣлали всѣ предпріятія турецкой арміи на долгое время неосуществимыми.

Русскій народъ, Русская армія, вѣроятно, въ своихъ сказаніяхъ, былинахъ, пѣсняхъ объединятъ имена Сарыкамыша и Меджингерта, ИМПЕРАТОРА НИКОЛАЯ II и разгромъ турецкой арміи.

«Смѣлымъ Богъ владѣетъ» — хочется намъ сказать, заканчивая эти строки о русскихъ дѣлахъ подъ Сарыкамышемъ.

Намѣстникъ Его Императорскаго Величества на Кавказѣ и Главнокомандующій войсками Кавказскаго военнаго округа генералъ-адъют. графъ И. И. ВОРОНЦОВЪ-ДАШКОВЪ.

ВОЗВРАЩЕНІЕ ИЗЪ ЗАКАВКАЗЬЯ.

(2 декабря).

Ближе къ Тифлису, по мѣрѣ того, какъ желѣзная дорога спускалась въ долину Куры, становилось теплѣе. За Навтлугомъ стало совсѣмъ тепло, но погода была сѣрая, немного влажная. Желѣзнодорожный путь повернулъ на востокъ; горы Большого и Малаго Кавказа отошли въ сторону и поѣздъ бѣжитъ все время по степи. Начало декабря, теперь всюду въ Россіи стоитъ суровая зима, а здѣсь точно начало марта: кое гдѣ зеленѣетъ трава и скотъ пасется на подножномъ кормѣ. Всюду встрѣчаются многочисленные оросительные каналы, виднѣются селенія уже не азіатскаго характера. Теперь здѣсь хорошо, но тяжело переноситъ здѣшній климатъ въ удушливую жару: зной, насѣкомыя, лихорадки. Постоянно по дорогѣ встрѣчаются вышки въ два этажа, на которыхъ лѣтомъ спасаются отъ змѣй, комаровъ, москитовъ и прочихъ насѣкомыхъ желѣзнодорожные служащіе. Проѣхали Куру, которая катила свои мутно-желтыя, сѣрыя воды по широкой каменистой долинѣ. За Курой къ Елисаветполю пошли сады, виноградники и встрѣчались часто богатые хутора и винодѣльные заводы. Это вѣдь тѣ мѣста, гдѣ процвѣтаетъ закавказское винодѣліе и русское коньячное производство. Виднѣлись также хлопковыя поля, кое гдѣ встрѣчались рисовыя плантаціи.

Персіанинъ.

Какая страшная перемѣна произошла въ жизни Закавказья. Тамъ, гдѣ прежде кочевали татары, ходили табуны чудныхъ карабаховъ и привлекали владѣтелей ихъ табуновъ — хановъ — своей золотистой мастью «нарынджъ», гдѣ шла постоянная война среди многочисленныхъ бековъ, а разбои и воровство не прекращались, теперь развивается мирный трудъ, прививается культура и русскіе люди — переселенцы, къ сожалѣнію, еще въ небольшомъ количествѣ, работаютъ здѣсь по всѣмъ отраслямъ хозяйства.

По этому пути, по дорогѣ, по которой совершалъ поѣздку ГОСУДАРЬ, съ ранняго утра стояли толпы народа. Какъ только показывался ЦАРСКІЙ поѣздъ, слышались крики «ура», нерѣдко пѣніе, музыка и звуки народнаго гимна оглашали равнины Закавказья. Во многихъ мѣстахъ воздвигнуты были арки съ разными трогательными надписями: «Добрый путь», «Царствуй на страхъ врагамъ», «Боже, ЦАРЯ храни».

Все это происходило въ Закавказьѣ, тамъ, гдѣ до сихъ поръ велико значеніе мусульманъ и гдѣ, казалось бы, можно было ожидать сочувствія по вѣрѣ нашимъ противникамъ туркамъ-мусульманамъ.

Къ вечеру, когда поѣздъ сталъ приближаться къ Яшмѣ, на чистомъ безоблачномъ небѣ ясно показалась цѣпь главнаго хребта. Всѣ горы были покрыты бѣлымъ снѣгомъ и красивые зубцы вершинъ прихотливо рисовались на голубомъ небѣ.

Официально о путешествіи ГОСУДАРЯ ИМПЕРАТОРА 1—2 декабря сообщалось слѣдующее:

Перваго Декабря ИМПЕРАТОРСКІЙ поѣздъ, слѣдуя изъ Карса, имѣлъ остановку въ десять часовъ вечера на станціи Александрополь, а второго Декабря утромъ остановку на станціи Елисаветполь. Во время обѣихъ остановокъ ГОСУДАРЬ ИМПЕРАТОРЪ, принявъ рапорты отъ губернаторовъ Эриванской и Елисаветпольской губерній и отъ начальниковъ гарнизона этихъ городовъ, а на станціи Елисаветполь принявъ почетный караулъ, обходилъ собравшихся для встрѣчи должностныхъ лицъ, военныхъ и гражданскихъ, раненыхъ офицеровъ и депутаціи: 1) отъ высшаго мѣстнаго сословія, 2) отъ духовенства: православнаго, армяно-григоріанскаго, армяно-католическаго, лютеранскаго, мусульманскаго и іудейскаго и 3) отъ городовъ и крестьянскаго населенія обѣихъ губерній. Въ Елисаветполѣ депутаціи съ хлѣбомъ-солью имѣли счастіе привѣтствовать

ЕГО ИМПЕРАТОРСКОЕ ВЕЛИЧЕСТВО рѣчами. ГОСУДАРЬ ИМПЕРАТОРЪ въ милостивыхъ выраженіяхъ благодарилъ объединенное духовенство въ лицѣ представителя его, православнаго священника, и выразилъ свою благодарность также депутаціямъ отъ городовъ и крестьянъ Елисаветпольской губерніи. Волостной старшина той же губерніи въ задушевныхъ словахъ передалъ ГОСУДАРЮ ИМПЕРАТОРУ объ одушевляющихъ крестьянъ чувствахъ любви и преданности. ГОСУДАРЬ ИМПЕРАТОРЪ поблагодарилъ крестьянина за его сердечное привѣтствіе и выразилъ свою благодарность населенію за высказанныя чувства. На обѣихъ станціяхъ стояли учащіеся мѣстныхъ мужскихъ и женскихъ учебныхъ заведеній, хоры музыки ихъ играли гимнъ. ЕГО ВЕЛИЧЕСТВО обходилъ учащихся и здоровался съ ними. При кликахъ «ура» собравшихся ИМПЕРАТОРСКІЙ поѣздъ отошелъ для дальнѣйшаго слѣдованія.

3 ДЕКАБРЯ.

Поѣздъ повернулъ на сѣверъ и сталъ проходить по прибрежной Дагестанской равнинѣ. Высокія горы иногда подходятъ къ самому пути. Не смотря на декабрь склоны этихъ горъ зеленѣютъ. Всюду пасутся стада, которыя кажутся какими то мелкими точками на этихъ горныхъ пастбищахъ. Виднѣются аулы. Весь путь охраняется мѣстнымъ населеніемъ. Стоятъ лезгины въ огромныхъ папахахъ, неподвижные, серьезные, внимательные и безусловно надежные въ своихъ нравственныхъ качествахъ. Встрѣчаются нагорные татары, кумыки, горскіе евреи. Путь этотъ, проходящій мимо Дербента, красиво называется «тропою человѣчества». Здѣсь шло переселеніе народовъ изъ Азіи въ Европу, здѣсь шли войска Александра Великаго.

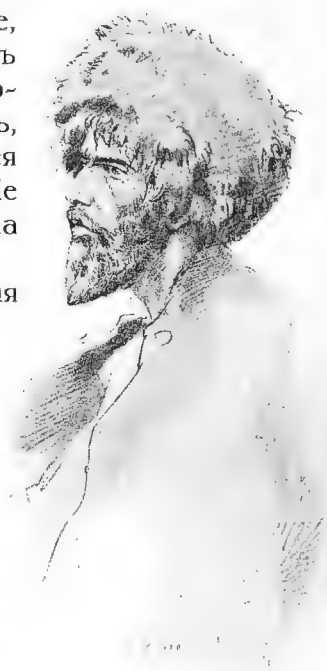

Лезгинъ.

ЕГО ВЕЛИЧЕСТВО повидимому вынесъ самыя лучшія впечатлѣнія отъ посѣщенія Кавказа. Чудныя войска съ глубокимъ восторгомъ всюду привѣтствовали ЦАРЯ, а разнообразное населеніе, разнообразное по вѣрѣ, національности, по своему образу жизни, по своему бытовому складу, по своей исторіи, единодушно, съ величайшимъ энтузіазмомъ, кланялось Бѣлому ЦАРЮ, какъ спасителю и покровителю всѣхъ народовъ Кавказа. ГОСУДАРЬ выходилъ въ нѣкоторыхъ мѣстахъ по пути Своего слѣдованія по Каспійскому побережью, дѣлалъ прогулки и интересовался окружающей мѣстностью и бытомъ народовъ.

Въ Дербентѣ ГОСУДАРЬ посѣтилъ историческій памятникъ похода ПЕТРА Великаго на Каспій — землянку Перваго ИМПЕРАТОРА. Почти черезъ двѣсти лѣтъ потомокъ Великаго Преобразователя Россіи, ИМПЕРАТОРЪ НИКОЛАЙ II, былъ въ той землянкѣ, гдѣ Творецъ новой Россіи провелъ нѣсколько тревожныхъ дней во время похода на Персію въ 1722 г. До сихъ поръ указываютъ на вершинѣ цитадели окно, изъ котораго смотрѣлъ Великій Преобразователь Россіи на Каспійское море, ожидая подхода своихъ судовъ. Какъ извѣстно, Русскій ЦАРЬ не дождался своей флотиліи и скоро покинулъ Дербентъ.

Около Дербента идутъ густые сады, виднѣются виноградники, а иногда страшно густая поросль встрѣчается по сторонамъ дороги. Постройки на станціяхъ очень обширны, а попадающіяся селенія указываютъ, что здѣсь не бѣдный край. Замѣчаніе это собственно относится къ береговой полосѣ Дагестана, которая изобилуетъ рыбными промыслами, консервными заводами фруктовъ и хорошимъ сельскимъ хозяйствомъ. Горныя области Дагестана небогаты. Населеніе тамъ исключительно мусульманское, фанатичное, очень интересное по своимъ обычаямъ и до сихъ поръ хранящее обѣты старины. Вѣдь тутъ недалеко родина Шамиля. Въ сорока верстахъ отъ Темиръ-Ханъ-Шуры находится знаменитый Гунибъ, гдѣ князь Барятинскій 26-го Августа 1854 года плѣнилъ легендарнаго имама, послѣ чего вѣковая борьба наша съ Кавказомъ была закончена. Все это невольно вспоминалось, когда ЦАРСКІЙ путь пробѣгалъ черезъ эти историческія мѣста.

Чеченскій аулъ.

ВЪ ТЕРСКОЙ ОБЛАСТИ.

(4 декабря).

ГОСУДАРЬ при настоящемъ путешествіи въ Тифлисъ и далѣе къ дѣйствующей Кавказской арміи два раза проѣхалъ по нашей старинной военной области Терскаго казачьяго войска. Это одна изъ древнѣйшихъ нашихъ земель. Терская область захвачена нашими вольными людьми еще въ началѣ 16-го вѣка. Рязанскіе казаки, обитавшіе въ привольныхъ мѣстахъ на югѣ Рязанскаго Княжества по рѣкѣ Червленому-Яру, послѣ подчиненія Рязанскаго Княжества Москвѣ, не пожелали жить подъ волей Царей Московскихъ, покинули свой край, спустившись на ладьяхъ по Окѣ, Волгѣ и Дону къ Азову, а затѣмъ перебросились въ вольныя южныя степи къ устью Терека, къ мѣстечку Темень. Затѣмъ, съ помощью кабардинцевъ, поселились у *гребней* Кавказскаго хребта при выходѣ рѣки Аргуни въ Сунджу. Въ 1555 году Грозный Царь Іоаннъ IV простилъ Рязанскихъ казаковъ Червленаго-Яра и подарилъ ихъ вольною рѣкою Терекомъ. Отсюда они получили названіе Гребенскихъ казаковъ, и съ этихъ поръ славно служатъ Россіи и ЦАРЯМЪ и ИМПЕРАТОРАМЪ Русскимъ подъ именемъ Терскаго Гребенскаго войска.

Эти коренные русскіе люди, исконные бойцы за волю и свободу Россіи, завязали узломъ нашъ оплотъ на Кавказѣ. Прошли сотни лѣтъ. Изъ глухихъ областей, гдѣ кочевали дикія орды, Терская область превратилась въ богатую, цвѣтущую мѣстность нашей

Имперіи. Этотъ красивый, богатый край воспѣтъ нашими поэтами, и до сихъ поръ многіе знаютъ Кавказъ только по дивнымъ повѣстямъ Лермонтова, Пушкина, Льва Толстого. Во всѣ времена нашей исторіи Россія много потратила силъ для покоренія Кавказа, но особенно начиная съ эпохи АЛЕКСАНДРА I-го лучшіе русскіе люди шли туда и вносили не только мечъ, но и культуру въ наши Кавказскія владѣнія. Десятки лѣтъ наше дворянство въ лицѣ офицеровъ и наши превосходные русскіе солдаты, въ то время сдаточные изъ крѣпостныхъ, своею кровью завоевывали этотъ дивный край. Теперь Терская область совсѣмъ измѣнилась: вмѣсто безконечныхъ пространствъ, гдѣ шла вѣковая борьба между русскимъ народомъ и горцами, созидаются новыя мѣста, богатыя по торговлѣ и промыслу, расширяются города, проводятся желѣзныя дороги.

Чеченскій бивакъ.

Здѣсь Россія послѣ долгихъ лѣтъ борьбы съ фанатичнымъ врагомъ сумѣла своимъ мужествомъ, своимъ умомъ не только покорить Чечню и Дагестанъ, но дать этимъ дикимъ мѣстностямъ культуру, образованіе, другую жизнь, другое міровоззрѣніе.

Меньше ста лѣтъ тому назадъ теперешній богатый нефтяной городъ Грозный былъ заложенъ генераломъ Ермоловымъ въ видѣ маленькой крѣпостцы на страхъ немирнымъ черкесамъ. Владикавказъ былъ почти станица, около которой создано было предгорное укрѣпленіе для охраны единственнаго пути сообщенія по Дарьялу черезъ перевалъ съ Тифлисомъ. Когда вспоминаешь эти историческія мѣста, невольно приходитъ на память образъ великаго русскаго полководца и замѣчательнаго человѣка генерала Алексѣя Петровича Ермолова. Собственно онъ первый указалъ, какъ нужно покорять Кавказъ, и его система привела къ тому, что горскія

Типы Терскихъ казаковъ по рис. Горшельта.

дикія племена были приведены къ повиновенію Русской Державѣ. По мнѣнію Ермолова Кавказскій хребетъ съ его воинственнымъ населеніемъ представлялъ изъ себя гигантскую крѣпость, овладѣніе которой требовало постепенной атаки. Для этой цѣли Ермоловъ закладывалъ крѣпости, устраивалъ всюду широкія дороги, просѣки и, прочно захватывая непокорныхъ горцевъ, подчинилъ нашей власти весь прибрежный Дагестанъ и многія горскія общины внутренняго Дагестана, а также Кабарду и Кумыкскую область. Тѣ полководцы Россіи, которые послѣ Ермолова вели здѣсь борьбу съ горскими народами, только тогда достигали большихъ успѣховъ, когда смотрѣли на Кавказскую войну глазами Алексѣя Петровича Ермолова. Такъ дѣлалъ князь Воронцовъ, князь Барятинскій и послѣдній покоритель Кавказа Великій Князь МИХАИЛЪ НИКОЛАЕВИЧЪ и его сподвижникъ графъ Евдокимовъ.

ГОСУДАРЬ въ концѣ ноября (25-го и 26-го) и въ началѣ декабря (3-го и 4-го) проѣхалъ по этимъ интереснымъ красивымъ историческимъ мѣстамъ. ЕГО ВЕЛИЧЕСТВО при поѣздкѣ черезъ эту область выходилъ изъ вагона, принималъ депутаціи и съ большимъ интересомъ наблюдалъ мѣстную оригинальную и самобытную жизнь. Главный городъ области, Владикавказъ, ЕГО ВЕЛИЧЕСТВО посѣтилъ на обратномъ Своемъ пути съ Кавказа.

Кабардинскій князь.
Рис. Горшельта.

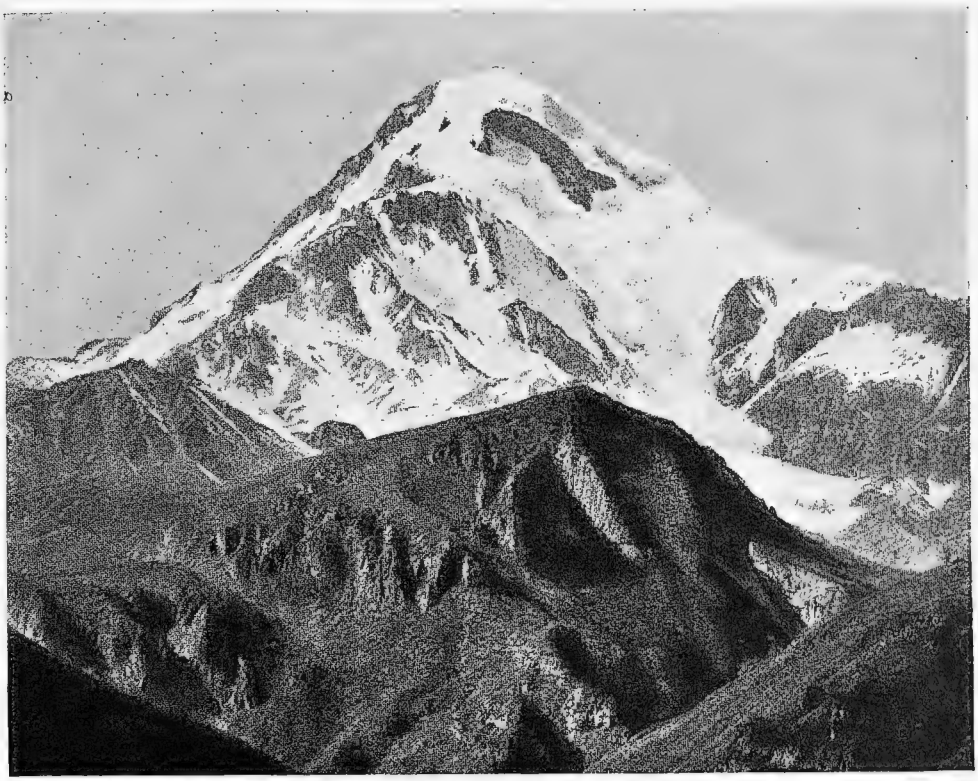

ВЛАДИКАВКАЗЪ.

(4 декабря).

4 декабря ГОСУДАРЬ ИМПЕРАТОРЪ посѣтилъ городъ Владикавказъ. На ближайшей станціи Бесланъ ГОСУДАРЯ ИМПЕРАТОРА встрѣтилъ съ рапортомъ Временный Генералъ-Губернаторъ и Наказный Атаманъ Терскаго казачьяго войска, генералъ-лейтенантъ Флейшеръ. Къ приходу ИМПЕРАТОРСКАГО поѣзда къ 10 часамъ утра на станціи былъ выстроенъ почетный караулъ отъ 248-й пѣшей Самарской дружины государственнаго ополченія съ хоромъ музыки отъ Владикавказскаго кадетскаго корпуса. При обходѣ караула и встрѣчавшихъ ЕГО ВЕЛИЧЕСТВО военныхъ и гражданскихъ властей, ГОСУДАРЮ ИМПЕРАТОРУ имѣли счастіе представляться депутаціи: 1) отъ дворянъ Терской области, 2) отъ города Владикавказа и другихъ городовъ области, 3) отъ Всероссійскаго земскаго союза по оказанію помощи раненымъ, 4) отъ купеческаго сословія, 5) отъ ремесленниковъ и 6) отъ мастеровыхъ и рабочихъ Владикавказской желѣзной дороги. Губернскій Предводитель дворянства под-

Государь Императоръ обходитъ фронтъ Терскихъ казаковъ.

несъ ЕГО ВЕЛИЧЕСТВУ денежное пожертвованіе на нужды войны отъ дворянъ Ставропольской губерніи и Терской и Кубанской областей. Удостоивъ милостивыми словами депутаціи и принявъ хлѣбъ-соль, ГОСУДАРЬ ИМПЕРАТОРЪ, бывшій въ формѣ Терскаго казачьяго войска, отбылъ въ автомобилѣ въ соборъ съ генераломъ Флейшеромъ и лицами Свиты. Почетный конвой отъ Сунженско-Владикавказской запасной сотни, съ войсковымъ значкомъ, слѣдовалъ на коняхъ за ЦАРСКИМЪ автомобилемъ. При входѣ въ соборъ ЕГО ВЕЛИЧЕСТВО былъ встрѣченъ словомъ Епископа Владикавказскаго Антонина и прошелъ въ храмъ, гдѣ было отслужено молебствіе. ГОСУДАРЬ ИМПЕРАТОРЪ прикладывался къ Чудотворной иконѣ Иверской Божіей Матери, такъ называемой Моздокской, и принялъ въ благословеніе отъ Епископа копію этой иконы и отъ Осетинскаго Православнаго духовенства—икону Св. Георгія Побѣдоносца. По окончаніи богослуженія ГОСУДАРЬ ИМПЕРАТОРЪ вошелъ въ войсковой кругъ, который состоялся у собора; здѣсь построились войсковой старшина, депутаты отъ четырехъ отдѣловъ областей, офицеры и чиновники, запасная сотня, кадеты-терцы, терская учительская семинарія и были вынесены войсковыя регаліи: знамена, трубы, грамоты, насѣки, мундиръ ИМПЕРАТОРА АЛЕКСАНДРА II. Когда ГОСУДАРЬ ИМПЕРАТОРЪ вошелъ въ кругъ, Наказный Атаманъ Терскаго войска генералъ Флейшеръ, имѣя при себѣ насѣку Елисаветинскихъ временъ, встрѣтилъ ГОСУДАРЯ и представилъ ЕГО ВЕЛИЧЕСТВУ войскового старшину, который поднесъ ГОСУДАРЮ ИМПЕРАТОРУ хлѣбъ-соль отъ казаковъ Терской области. Подъ звуки войскового встрѣчнаго марша и затѣмъ гимна ГОСУДАРЬ ИМПЕРАТОРЪ обошелъ войсковой кругъ. Знамена салюто-

Его Величество среди служащихъ лазарета Всероссійскаго союза городовъ.

вали. Затѣмъ ЕГО ВЕЛИЧЕСТВУ имѣли счастіе здѣсь же въ оградѣ храма представиться депутаціи съ хлѣбомъ-солью отъ русскаго крестьянскаго населенія области и отъ населяющихъ область туземныхъ племенъ: кабардинцевъ, осетинъ, ингушей, чеченцевъ, кумыковъ, салатавцевъ и караногайцевъ. Депутація отъ осетинъ поднесла ЕГО ВЕЛИЧЕСТВУ на нужды раненыхъ 10.000 рублей, а отъ Караногайскаго народа—5.000 руб. Деньги эти, по ВЫСОЧАЙШЕМУ повелѣнію, переданы Намѣстнику для раненыхъ Кавказской арміи. Поблагодаривъ въ милостивыхъ выраженіяхъ за хлѣбъ-соль и пожертвованія, ГОСУДАРЬ ИМПЕРАТОРЪ отбылъ при кликахъ ура для посѣщенія раненыхъ воиновъ въ городскомъ лазаретѣ, въ военномъ госпиталѣ, въ

Государь Императоръ принимаетъ хлѣбъ-соль отъ депутаціи племенъ, населяющихъ Терскую область.

Казакъ.

хирургической лечебницѣ Краснаго Креста, въ лазаретѣ для раненыхъ Комитета Краснаго Креста и городскомъ № 1 лазаретѣ Всероссійскаго союза городовъ. Передъ отбытіемъ изъ Владикавказа ГОСУДАРЬ ИМПЕРАТОРЪ посѣтилъ Кадетскій Корпусъ; здѣсь ЕГО ВЕЛИЧЕСТВО былъ у раненыхъ воиновъ, помѣщенныхъ въ зданіи Корпуса, послѣ чего ГОСУДАРЬ ИМПЕРАТОРЪ прошелъ въ главное зданіе Корпуса, гдѣ въ актовомъ залѣ были построены кадеты. Поздоровавшись съ ними, ГОСУДАРЬ прослѣдовалъ въ церковь, а затѣмъ въ корпусный лазаретъ къ больнымъ кадетамъ. Начертавъ СВОЕ Имя въ книгѣ Почетныхъ Посѣтителей, ГОСУДАРЬ отбылъ на вокзалъ, гдѣ ЕГО ВЕЛИЧЕСТВО снялся въ общей группѣ съ войсковыми и станичными атаманами войска. Въ исходѣ второго часа ИМПЕРАТОРСКІЙ поѣздъ отошелъ подъ звуки гимна и при кликахъ «ура» учащихся и всѣхъ собравшихся для проводовъ.

Всѣ дни поѣздки по Кавказу ГОСУДАРЬ былъ спокоенъ и привѣтливъ. ЕГО ВЕЛИЧЕСТВУ было очень пріятно встрѣчать повсюду неподдѣльный сердечный пріемъ. Изъ рѣчей многочисленныхъ депутацій отъ разнаго населенія Кавказа, ГОСУДАРЬ выносилъ ясное впечатлѣніе, что эта драгоцѣнная область ЕГО Имперіи глубоко предана Своему ЦАРЮ и такъ же, какъ остальная Россія, раздѣляетъ убѣжденіе въ необходимости вести войну съ Германіей до послѣдней крайности, до полнаго успѣха и побѣды. Во многихъ мѣстахъ цѣлыя толпы бѣднаго простого народа окружали ГОСУДАРЯ и смотрѣли на НЕГО съ величайшимъ сочувствіемъ и необыкновенной любовью. Невозможно передать тѣ умилительныя сцены, которыя приходилось наблюдать постоянно при проѣздѣ ЦАРЯ по Кавказскимъ землямъ. Пришлось бы написать толстую книгу и разсказывать цѣлыя длинныя исторіи о проявленіи сердечной привязанности народовъ Кавказа къ своему ГОСУДАРЮ.

Погода благопріятствовала ЦАРСКОМУ проѣзду. Всѣ дни были ясные, солнечные, почти теплые. Все путешествіе по Кавказу ГОСУДАРЬ совершилъ въ формѣ кавказскихъ войскъ, одѣтый либо въ черкеску Кубанскаго или Терскаго казачьихъ войскъ, либо въ форму 80-го пѣх. Кабардинскаго и Нижегородскаго Драгунскаго Имени СВОЕГО полковъ.

ИМПЕРАТОРСКІЙ поѣздъ, слѣдуя изъ Владикавказа въ Новочеркасскъ, имѣлъ остановку 4-го декабря вечеромъ на станціи Минеральныя воды, вблизи которыхъ расположены наши знаменитые источники г. Пятигорска, Желѣзноводска, Ессентуки и Кисловодска. Здѣсь ГОСУДАРЮ ИМПЕРАТОРУ имѣли счастіе представляться

Ставропольскій губернаторъ, депутація отъ Ставропольскаго Губернскаго Земства съ хлѣбомъ-солью, депутаціи отъ кочующихъ казаковъ калмыковъ, туркменъ и ногайцевъ, поднесшія хлѣбъ-соль и изображеніе своего божества Будды. Кромѣ того, туркмены поднесли ГОСУДАРЮ палатки своего издѣлія для нуждъ войны и раненыхъ; одна изъ этихъ палатокъ, необычайно хорошо устроенная, теплая, устланная дорогими коврами, по ВЫСОЧАЙШЕМУ указанію будетъ препровождена Его Императорскому Высочеству Верховному Главнокомандующему Великому Князю Николаю Николаевичу.

Утромъ 5 декабря Царскій поѣздъ имѣлъ остановку въ Ростовѣ-на-Дону.

На станціи Ростовъ-на-Дону, гдѣ былъ выстроенъ почетный караулъ, ГОСУДАРЯ ИМПЕРАТОРА встрѣтили Епископъ Екатеринославскій и Маріупольскій Агапитъ, привѣтствовавшій ЕГО ВЕЛИЧЕСТВО словомъ и благословившій иконою Спаса Нерукотвореннаго, представители армянскаго духовенства, и. д. Ростовскаго-на-Дону Градоначальника и должностныя лица, депутаціи отъ города Ростова-на-Дону и Нахичевани съ хлѣбомъ-солью. Первая депутація поднесла ЕГО ВЕЛИЧЕСТВУ на нужды войны двадцать пять тысячъ рублей, а вторая пятнадцать тысячъ рублей. Здѣсь же была депутація отъ мастеровыхъ Владикавказской желѣзной дороги съ хлѣбомъ-солью. ГОСУДАРЬ ИМПЕРАТОРЪ, обойдя собравшихся и милостиво поблагодаривъ за хлѣбъ-соль и подношенія, прослѣдовалъ въ поѣздъ, который отошелъ для дальнѣйшаго слѣдованія. Огромныя массы народа и учащіеся съ хорами музыки восторженно привѣтствовали ЦАРЯ.

Чеченецъ.

Разноплеменное населеніе Кавказа объединилось въ чистомъ чувствѣ преданности къ Хозяину Руси. Не было сакли, не было аула, гдѣ-бы съ неописуемымъ восторгомъ не передавали-бы милостивыхъ словъ Государя, обращенныхъ по телеграфу 5 декабря къ намѣстнику Кавказа:

«Покидая предѣлы Кавказа, Я уношу самыя добрыя впечатлѣнія о войскахъ и свѣтлыя воспоминанія о горячемъ проявленіи преданности и любви всѣми слоями населенія. Сердечно благодарю васъ, графъ Иларіонъ Ивановичъ, и прошу передать Мою благодарность доб-

лестной кавказской арміи, начальствующимъ лицамъ и разноплеменнымъ народностямъ ввѣреннаго вамъ округа.

НИКОЛАЙ».

Громовое, радостное «ура» перекатывалось въ отвѣтъ на новое Высочайшее вниманіе Его Величества къ народамъ Кавказа.

Владикавказъ. Его Величество покидаетъ лазаретъ.

Конвой изъ юнкеровъ Казачьяго Новочеркасскаго училища, сопровождавшій Его Величество.

НОВОЧЕРКАССКЪ.

(5 декабря).

Царскій поѣздъ шелъ уже по землѣ Донскихъ казаковъ.

Вѣсть о пріѣздѣ ГОСУДАРЯ прокатилась по Дону, и за нѣсколько дней до прибытія ЕГО ВЕЛИЧЕСТВА, въ Новочеркасскъ стали стекаться изъ разныхъ уголковъ—далекихъ, бездорожныхъ—депутаты.

Въ хуторахъ и станицахъ творилось что-то особенное. Не было той мобилизаціи многотысячной рати, которая теперь достойно бьется за честь своего Отечества, и которую выставилъ Донъ; нѣтъ—это была мобилизація лучшихъ стариковъ, изъ которыхъ надо было выбрать самыхъ достойныхъ представительствовать передъ Царемъ. Вѣдь у казаковъ любовь къ своему Государю составляетъ самое святое чувство, заполняющее всю душу. Нѣтъ выше закона «намъ Царь повелѣлъ!.. Такъ Государю угодно!.. Это нужно для Батюшки-Царя...» Жизнь стираетъ съ лица земли людей, на землѣ вырастаютъ новые курганы и могилы, а заповѣди эти живутъ въ казакахъ незыблемо.

Донъ пережилъ многія войны. Стоитъ вспомнить войну 12-го года, чтобы понять, до какой степени донскіе казаки—грозная для врага сила: поднимались верхнія и нижнія юрты; безъ царскаго указа, лишь по одному зову атамана казаки отъ малаго и до стараго шли подъ знамена. Донъ опустѣлъ. Остались больные, хворые, старые, да бабы съ дѣтьми.

— Одинъ разъ родила казака мати,— говорятъ казаки,—одинъ разъ и помиратьI..

А теперь?.. Все такъ-же *всколыхнулся* Донъ. Въ короткое время онъ влилъ въ наши арміи громадное количество конныхъ бойцовъ, готовыхъ разить врага.

Вотъ эта-то семья воиновъ, отъ которыхъ теперь остались старики, либо дѣтвора, готовилась у себя принять Православнаго Царя Самодержца земли русской.

Погода была хмурая. Сѣрое, непривѣтливое небо навѣсилось куполомъ надъ землею Дона. Только живые ряды людей въ фуражкахъ и платкахъ, привѣтствовавшихъ Царскій проѣздъ отъ Ростова до Новочеркасска, дѣлали убранство пути крайне разнообразнымъ. Всѣ знали, Кто ѣдетъ въ поѣздѣ, и каждый выражалъ свою радость такъ, какъ подсказывало сердце: махали шапками, флагами, платками. Кричали восторженное «ура»...

Чѣмъ ближе поѣздъ подходилъ къ столицѣ Дона, тѣмъ дѣлалось свѣтлѣе; глазамъ представлялись чудные виды почти зимняго пейзажа. Близость рѣки Дона къ полотну желѣзной дороги съ одной стороны и громадная гряда каменистыхъ горъ съ другой разнообразились оголенною растительностью, притулившимися на высотахъ домишками, порою отвѣсными обрывами... А живыя шпалеры встрѣчавшихъ ГОСУДАРЯ людей становились все тѣснѣе, шире, многолюднѣе по мѣрѣ того, какъ поѣздъ подходилъ къ Новочеркасску.

Сама природа улыбнулась въ тотъ моментъ, когда въ 10 час. утра ЕГО ВЕЛИЧЕСТВО прибылъ въ столицу Дона: раздвинулись облака и солнышко позолотило чудную, торжественную картину встрѣчи ГОСУДАРЯ казаками. Море головъ обнажилось. Раздался колокольный звонъ... Смолкнувшая толпа вдругъ не выдержала притаившагося чувства сердечной радости, и громовыми перекатами понеслось «ура»... Какъ гигантскія волны моря, катились крики привѣтствія любимому Хозяину земли русской. Что дѣлалось съ народомъ—не поддается описанію.

Изъ Ростова съ ЕГО ВЕЛИЧЕСТВОМЪ ѣхалъ Войсковой Наказный Атаманъ, ген. отъ кав. Покотило, имѣвшій счастье встрѣчать ГОСУДАРЯ съ рапортомъ и сопровождать ЕГО ВЕЛИЧЕСТВО въ Императорскомъ поѣздѣ до Новочеркасска.

ГОСУДАРЬ прибылъ въ Новочеркасскъ въ 10 часовъ утра. На станціи имѣли счастіе представиться ЕГО ВЕЛИЧЕСТВУ Начальникъ Штаба, старшій помощникъ Наказнаго Атамана и чины Штаба Атамана. ГОСУДАРЬ ИМПЕРАТОРЪ съ генераломъ Покотило и Свитою прослѣдовалъ при колокольномъ звонѣ со станціи въ войсковой каѳедральный соборъ. Почетный конвой изъ нѣсколькихъ взводовъ юнкеровъ Новочеркасскаго казачьяго училища сопровождалъ ЦАРСКІЙ автомобиль. Населеніе, войска и учащіеся радостно привѣтствовали ЕГО ИМПЕРАТОРСКОЕ ВЕЛИЧЕСТВО

кликами «ура», оркестры играли гимнъ. Архіепископъ Донской и Новочеркасскій Владиміръ съ Епископомъ Аксайскимъ Гермогеномъ и духовенствомъ встрѣтилъ ГОСУДАРЯ въ соборѣ и въ прекрасномъ глубоко прочувствованномъ словѣ выразилъ всеобщую радость лицезрѣть МОНАРХА, надежду, на побѣду, и указалъ, что русскій народъ нынѣ объединился вкругъ ЦАРЯ и теперь составляетъ Святую нераздѣльную Русь. Указалъ, что заповѣдь Христа говоритъ намъ прежде всего о любви другъ къ другу и необходимости жертвовать всѣмъ своимъ достояніемъ на пользу родинѣ, и благословилъ ЕГО ВЕЛИЧЕСТВО иконою-складнемъ отъ духовенства и другою иконою отъ Ефремовскаго женскаго монастыря. Послѣ молебствія ГОСУДАРЬ ИМПЕРАТОРЪ выйдя изъ храма, прослѣдовалъ мимо расположенныхъ возлѣ собора войсковыхъ регалій: здѣсь были старинныя жалованныя знамена, начиная еще съ Петровскихъ временъ, грамоты, перначи, трость ПЕТРА ВЕЛИКАГО, мундиры ИМПЕРАТОРОВЪ, начиная съ АЛЕКСАНДРА Благословеннаго. Изъ собора ЕГО ВЕЛИЧЕСТВО проѣхалъ въ домъ Наказнаго Атамана, гдѣ у входа былъ выстроенъ почетный караулъ отъ мѣстной казачьей команды; передъ домомъ Атамана стояла депутація отъ станицъ Войска Донского; ее составляли около двухсотъ стариковъ-казаковъ представителей отъ всѣхъ безъ исключенія станицъ области, опоясавшихъ обширную площадь. ГОСУДАРЬ ИМПЕРАТОРЪ, поздоровавшись съ карауломъ, обходилъ казаковъ, многихъ удостоивая вопросами. Затѣмъ ЕГО ВЕЛИЧЕСТВО пропустилъ церемоніальнымъ маршемъ почетный караулъ и юнкеровъ, сопровождавшихъ ГОСУДАРЯ при проѣздѣ по городу. При входѣ въ домъ ГОСУДАРЯ ИМПЕРАТОРА встрѣтила супруга Наказнаго Атамана съ дочерью. Посѣтивъ домовую церковь, гдѣ ЕГО ВЕЛИЧЕСТВО встрѣтилъ настоятель съ крестомъ и Св. водою, ГОСУДАРЬ ИМПЕРАТОРЪ прошелъ въ залъ къ депутаціямъ и къ высшимъ гражданскимъ властямъ. Депутаціи были: 1) отъ войска Донского, 2) отъ дворянства въ составѣ областного и окружныхъ

Новочеркасскій соборъ въ день прибытія Его Величества.

Его Величество пропускаетъ мимо Себя почетный караулъ, на правомъ флангѣ котораго слѣдуетъ Войсковой Наказной Атаманъ Ген. Покотило.

предводителей дворянства и депутатовъ, 3) отъ города—голова и члены Управы, 4) отъ Новочеркасской станицы—станичный атаманъ, войсковой старшина и казаки и 5) отъ торговыхъ казаковъ—старшій довѣренный и довѣренные. Принявъ отъ депутацій хлѣбъ-соль и поблагодаривъ въ милостивыхъ словахъ за выраженныя ими чувства любви и преданности, ГОСУДАРЬ ИМПЕРАТОРЪ обходилъ представителей гражданскихъ вѣдомствъ. Прибывшій сюда Архіепископъ Владиміръ поднесъ ЕГО ВЕЛИЧЕСТВУ на нужды раненыхъ отъ областного духовенства 20.000 рублей. Послѣ сего ГОСУДАРЬ ИМПЕРАТОРЪ посѣтилъ раненыхъ въ прекрасно оборудованныхъ лазаретахъ областного распорядительнаго по земскимъ дѣламъ комитета и въ домѣ областного дворянства; послѣдній лазаретъ оборудованъ и содержится за счетъ дворянъ. Къ ВЫСОЧАЙШЕМУ завтраку въ ИМПЕРАТОРСКОМЪ поѣздѣ были приглашены Наказный Атаманъ и высшія военныя и гражданскія власти. Послѣ завтрака ГОСУДАРЬ ИМПЕРАТОРЪ удостоилъ Своимъ посѣщеніемъ Донской ИМПЕРАТОРА АЛЕКСАНДРА III кадетскій корпусъ, Маріинскій Донской женскій институтъ, Маріинскій дѣтскій Донского попечительства о бѣдныхъ пріютъ. Въ этихъ учебныхъ заведеніяхъ также оборудованы лазареты для раненыхъ, которыхъ посѣтилъ ЕГО ВЕЛИЧЕСТВО.

Все пребываніе Государя въ Новочеркасскѣ вызывало у населенія необычайный восторгъ. Близость ЕГО ВЕЛИЧЕСТВА къ народу была такъ велика, что при всѣхъ выѣздахъ ЦАРЬ былъ окруженъ имъ вплотную. Кольцо любящаго, ликующаго народа тѣсно опоясывало Монарха.

— Таперя и помирать можно!.. Царя видѣлъ!.. шепталъ старикъ, когда автомобиль везъ ГОСУДАРЯ по Московской улицѣ.

Нечего и говорить, что городъ весь день 5 декабря былъ неузнаваемъ. Молебствіе въ соборѣ совершалось при чудномъ пѣніи войскового хора...

Обиліе памятниковъ славнымъ казакамъ: Ермаку—покорителю Сибири, гр. Платову — вихрю-атаману, Бакланову, герою Кавказа, являлось какъ бы живымъ перечнемъ прошлыхъ дѣлъ сыновъ тихаго Дона. Они воскресли въ памяти народа, какъ творцы этого прошлаго.

Прекрасныя зданія Кадетскаго корпуса, гимназій, институтовъ дополняло впечатлѣніе отъ казачьяго праздника въ день 5 декабря.

— И сами помнить будемъ, и дѣткамъ закажемъ, Кого мы нынче видали!.. говорили казаки.

Въ пять часовъ ГОСУДАРЬ ИМПЕРАТОРЪ послѣ посѣщенія раненыхъ въ лазаретѣ Краснаго Креста въ домѣ торговыхъ казаковъ, прибылъ въ войсковое военное собраніе, гдѣ къ этому времени собрались всѣ генералы, штабъ и оберъ-офицеры, состоящіе на дѣйствительной службѣ, отставные военные, состоящіе постоянными членами собранія, и лица гражданскаго вѣдомства, представлявшіяся ЕГО ВЕЛИЧЕСТВУ въ домѣ Наказнаго Атамана. Здѣсь ЕГО ВЕЛИЧЕСТВО былъ встрѣченъ долго несмолкавшимъ ура собравшихся и звуками гимна, исполненнаго оркестромъ и хоромъ. Наказный Атаманъ провозгласилъ здравицу за ГОСУДАРЯ и всю ЦАРСКУЮ Семью. Старый Атаманъ въ трогательной рѣчи говорилъ о преданности донцовъ своему ГОСУДАРЮ и какъ-то необычайно сердечно упомянулъ, что вся надежда Россіи и въ томъ числѣ и Донцовъ — нашъ Самодержавный ЦАРЬ. Въ отвѣтъ на рѣчь генерала Покотило ГОСУДАРЬ изволилъ сказать слѣдующее:

„Я счастливъ, что въ это грозное и знаменательное для Россіи время Я могъ посѣтить старый Донъ и пробыть нѣсколько часовъ въ родномъ вамъ Новочеркасскѣ. Здѣсь, въ воен-

Памятникъ Ермаку.

ной средѣ и въ военномъ собраніи, Я радъ осушить чару за славу и несокрушимую на вѣчное время мощь и силу дорогого МОЕМУ сердцу тихаго Дона и за славу доблестныхъ героевъ казаковъ и за ваше здоровье, господа".

Во время пребыванія въ собраніи, ЕГО ВЕЛИЧЕСТВО слушалъ старинныя донскія пѣсни, которыя такъ задушевно передаютъ настроеніе своего войска въ годину войны. Въ казачьихъ пѣсняхъ воспѣта вся ихъ исторія. Нѣтъ героя — казака, котораго обошла-бы пѣсня. Сами казаки—мастера передавать эту исторію въ пѣсняхъ. Пѣвучая, затяжная мелодія и бурныя припѣвы безудержнаго веселья—такъ и мѣняются въ нихъ.

Эти полтора — два часа, которые ГОСУДАРЬ провелъ среди Своихъ донцовъ, произвели прекрасное впечатлѣніе на ЕГО ВЕЛИЧЕСТВО. ГОСУДАРЬ сидѣлъ за общимъ столомъ, разспрашивалъ многихъ раненыхъ офицеровъ, бывшихъ тутъ, интересовался событіями и явленіями донского быта. Простая рѣчь, искренность донскихъ казаковъ, ихъ беззавѣтная преданность Россіи и службѣ, несомнѣнно, тронули ГОСУДАРЯ. А передъ домомъ собранія тысячная толпа пѣла гимнъ, кричала «ура» и зажигала иллюминацію. ГОСУДАРЬ отбылъ на вокзалъ, провожаемый атаманомъ, всѣми начальствующими лицами, множествомъ офицеровъ и казачьимъ народомъ, который съ восторгомъ безостановочно кричалъ «ура». Можно сказать, что Донъ встрѣтилъ Своего ЦАРЯ рѣдко задушевно, искренно, сердечно.

— Вѣдь вы только подумайте, Кого мы нынче видали?!.. говорили казаки. Имъ какъ-бы не вѣрилось въ свое счастье.

Въ 7 ч. вечера ГОСУДАРЬ ИМПЕРАТОРЪ, восторженно провожаемый казаками и народомъ, отбылъ изъ Новочеркасска.

Памятникъ Платову.

Воронежъ.

ВОРОНЕЖЪ.

(6 декабря).

ЦАРСКІЙ поѣздъ оставилъ за собой Донъ и вступилъ въ Воронежскую степь. Картина встрѣчи ГОСУДАРЯ, картина отношенія къ НЕМУ народа — простыхъ людей, крестьянъ, рабочихъ, горожанъ осталась та же самая, только мѣнялось мѣсто. Сначала встрѣчали азіатскіе народы, потомъ казаки, а теперь начали встрѣчать коренные русскіе люди. Изъ окна вагона виднѣлись длинныя вереницы воронежскихъ бабъ, воронежскихъ крестьянъ, какихъ то обывателей, стоящихъ у станцій. Было морозное утро. Санный путь вездѣ установился и въ туманной дали виднѣлись розвальни, въ которыхъ сидѣлъ народъ и ѣхалъ къ станціямъ, чтобы встрѣтить поѣздъ ЦАРЯ.

Удивительное дѣло: изъ тѣхъ тысячъ народа, который окружаетъ ЦАРСКІЙ путь, такъ немногіе дѣйствительно увидятъ лицо ГОСУДАРЯ. Для огромнаго большинства это выразится только тѣмъ, что гдѣ то быстро промчится поѣздъ, промелькнутъ красивые синіе вагоны, а на Того, Кого хотѣлось увидѣть, не пришлось и взглянуть. Между тѣмъ народъ бѣжитъ и бѣжитъ не безсмысленно, а въ глубокомъ сознаніи, что онъ хочетъ быть, по крайней мѣрѣ,

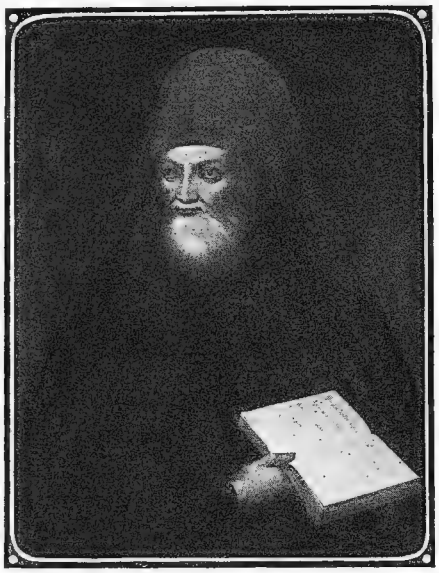

Святитель и Чудотворецъ Митрофанъ Воронежскій.

хоть вблизи своего ЦАРЯ, чтобы посмотрѣть, какъ Онъ мимо проѣзжаетъ. Нравственное влеченіе къ своему ГОСУДАРЮ теперь въ Россіи необычайно сильно, и народъ прекрасно сознаетъ и очень цѣнитъ, что въ эти трудные дни Самъ ЦАРЬ лично объѣзжаетъ Россію, лично посѣщаетъ раненыхъ, Самъ видитъ Свои войска и тѣмъ ясно показываетъ всей Россіи, какъ Онъ близокъ къ ней, какъ дороги Ему ея горе, ея радость, ея счастье.

Все это приходило въ голову въ день шестого декабря, когда ГОСУДАРЬ направлялся въ Воронежъ, чтобы встрѣтить ЦАРИЦУ и Своихъ старшихъ АВГУСТѢЙШИХЪ Дочерей и вмѣстѣ провести Свой день Тезоименитства въ одномъ изъ коренныхъ русскихъ городовъ Средней Россіи, гдѣ покоится Святитель и Чудотворецъ Митрофанъ, первый Епископъ Воронежскій.

Святитель Митрофанъ почитается православнымъ людомъ на тысячи верстъ кругомъ отъ Воронежа. Этотъ чистый образъ одного изъ величайшихъ русскихъ людей прекрасно понятъ русскимъ человѣкомъ. Ему молятся потому, что не только вѣрятъ въ силу его заступничества, прощенія и любви къ просящему, но и потому, что чувствуютъ, что Святитель Митрофанъ была святая русская душа.

Современникъ ПЕТРА Епископъ Митрофанъ прожилъ въ Воронежѣ съ 1682 года по день своей кончины — 23-го ноября 1703 года. Онъ отличался необычайной ревностью духа и силою слова, въ особенности въ обличеніи нашихъ раскольниковъ. Всѣмъ сердцемъ и душой этотъ Угодникъ Божій сочувствовалъ великимъ работамъ Великаго ПЕТРА. Онъ постоянно говорилъ съ амвона о заслугахъ своего ЦАРЯ и, кромѣ того, просто матеріально помогалъ ГОСУДАРЮ, когда истощалась ЕГО ЦАРСКАЯ казна. Въ разное время Святитель Митрофанъ передалъ ГОСУДАРЮ тринадцать тысячъ рублей серебряными копѣйками, собранными монастыремъ отъ доброхотныхъ подаяній. Эта огромная по тому времени сумма пошла на строительство судовъ въ Воронежѣ и на жалованье ратнымъ людямъ. ПЕТРЪ высоко цѣнилъ Епископа Митрофана, и когда этотъ Святитель почилъ и когда ЦАРЬ Самъ лично былъ у него на похоронахъ, то ОНЪ съ глубокой искренностью сказалъ:

«Не осталось у меня такого Святого старца, ему же буди вѣчная память».

И вотъ у раки преподобнаго Митрофана въ старомъ Благовѣщенскомъ соборѣ ЦАРСКАЯ Семья молилась шестого декабря. Послѣ этой молитвы ГОСУДАРЬ, ГОСУДАРЫНЯ и ИХЪ старшія Дочери продолжали дѣлать то святое дѣло, которое ОНИ совершаютъ все это время. Сотни раненыхъ были обойдены ЦАРСКОЮ Семьею; ЦАРЬ и ЦАРИЦА подолгу разговаривали съ ранеными, входили во всѣ подробности той боевой обстановки, при которой случилось ранение. Необычайно сердечная и Царственная простота обращения сопутствовала ГОСУДАРЮ и ГОСУДАРЫНѢ. Народъ отлично понялъ это необычайное вниманіе ЦАРСКОЙ Семьи къ нашимъ страдальцамъ за Россію. Буквально тысячи народа двигались за ГОСУДАРЕМЪ и ГОСУДАРЫНЕЮ по Воронежу. И здѣсь такъ же, какъ и въ другихъ городахъ, трудно было двигаться среди этой массы волнующагося народа. Всѣ эти толпы были въ огромномъ движеніи: пѣли гимнъ, носили портреты ГОСУДАРЯ, кричали «ура», нѣкоторые просто крестились, смотря на проѣзжающую ЦАРСКУЮ Семью.

Рака преподобнаго чудотворца Митрофана Воронежскаго.

Въ Воронежѣ, повторяемъ, ничего новаго не произошло. Тамъ случилось только то, что совершается всюду нынѣ въ Россіи; открыто, явно, безъ всякаго стѣсненія русскій народъ горячо проявлялъ свою безконечную любовь къ Самодержавному ЦАРЮ и ЕГО Семейству.

Подробности посѣщенія Воронежа ИХЪ ВЕЛИЧЕСТВАМИ и АВГУСТѢЙШИМИ Дочерьми Ольгою и Татіаною Николаевнами были опубликованы слѣдующею телеграммою:

6 декабря, въ высокоторжественный день Тезоименитства ГОСУДАРЯ ИМПЕРАТОРА, ИХЪ ВЕЛИЧЕСТВА ГОСУДАРЬ ИМПЕРАТОРЪ и ГОСУДАРЫНЯ ИМПЕРАТРИЦА Александра Ѳеодоровна съ АВГУСТѢЙШИМИ Дочерьми Великими Княжнами Ольгою Николаевною и Татіаною Николаевною осчастливили Своимъ посѣщеніемъ гор. Воронежъ. Городъ съ утра принялъ праздничный видъ, толпы народа заняли сплошной массой всѣ улицы, гдѣ ожидался ЦАРСКІЙ проѣздъ, учащіеся всѣхъ учебныхъ заведеній съ своими оркестрами и войска стали шпалерами отъ вокзала до Митрофаніевскаго монастыря. На вокзалѣ для встрѣчи собрались Министръ Внутреннихъ Дѣлъ гофмейстеръ Маклаковъ, Товарищъ М-ра Вн. Дѣлъ, команд. отд. корп. жанд. Свиты ген.-м. Джунковскій, командующій московскимъ военнымъ округомъ генералъ Сандецкій, на-

6 декабря 1914 г. У Митрофаніевскаго монастыря во время пребыванія Ихъ Величествъ въ Благовѣщенскомъ соборѣ у обѣдни.

чальникъ гарнизона, губернаторъ, высшія военныя и гражданскія власти и депутаціи: 1) отъ дворянства—губернскій и уѣздные предводители и депутаты отъ дворянства; 2) отъ земства—предсѣдатель губернской земской управы и предсѣдатели уѣздныхъ управъ; 3) отъ города — голова, его замѣститель, члены управы и гласные; 4) отъ купечества — предсѣдатель биржевого комитета и купцы; 5) отъ мѣщанъ—староста; 6) отъ ремесленниковъ—староста и два товарища; 7) отъ крестьянъ—двѣнадцать волостныхъ старшинъ; 8) отъ хуторянъ; 9) отъ кредитныхъ товариществъ губеніи; 10) отъ мастеровыхъ и рабочихъ Юго-Восточныхъ желѣзныхъ дорогъ. Въ 10 часовъ прибылъ изъ Новочеркасска ИМПЕРАТОРСКІЙ поѣздъ, въ коемъ слѣдовалъ ГОСУДАРЬ ИМПЕРАТОРЪ. ЕГО ВЕЛИЧЕСТВО обходилъ собравшихся для встрѣчи лицъ и принялъ хлѣбъ-соль отъ депутацій и щедрыя денежныя подношенія на нужды войны: отъ дворянъ—25 тыс. руб., земства—25 тыс. руб., города—10 тыс. руб. купечества—17 тыс. руб. Когда пріемъ депутацій оканчивался, въ $10^1/_2$ час. утра подошелъ другой ИМПЕРАТОРСКІЙ поѣздъ, въ которомъ прибыла изъ Харькова ГОСУДАРЫНЯ ИМПЕРАТРИЦА Александра Ѳеодоровна съ АВГУСТѢЙШИМИ Дочерьми Великими Княжнами Ольгой Николаевной и Татіаной Николаевной. ГОСУДАРЫНЮ ИМПЕРАТРИЦУ имѣли счастіе встрѣтить супруги губер-

натора Петкевичъ, уѣзднаго предводителя дворянства баронесса Роопъ и бывшаго командира корпуса, стоявшаго въ Воронежѣ, Литвинова. ЕЯ ИМПЕРАТОРСКОМУ ВЕЛИЧЕСТВУ удостоились поднести хлѣбъ-соль депутаціи отъ Воронежскаго Отдѣла состоящаго подъ покровительствомъ ГОСУДАРЫНИ ИМПЕРАТРИЦЫ Александры Ѳеодоровны Всероссійскаго Попечительства по охранѣ материнства и младенчества, отъ крестьянъ Старо-Ивановской волости и отъ кредитныхъ товариществъ губерніи, послѣднія двѣ депутаціи поднесли ГОСУДАРЫНѢ въ распоряженіе ЕЯ ВЕЛИЧЕСТВА денежныя пожертвованія на раненыхъ: первая—300 руб., вторая—5 тыс. руб. ИХЪ ВЕЛИЧЕСТВА съ АВГУСТѢЙШИМИ Дочерьми отбыли со станціи въ автомобилѣ среди народа, привѣтствовавшаго кликами «ура» въ Митрофаніевскій монастырь. Здѣсь при входѣ въ соборъ ИХЪ ВЕЛИЧЕСТВА были встрѣчены архіепископомъ воронежскимъ и задонскимъ Тихономъ и епископомъ острогожскимъ Владиміромъ. Владыка произнесъ глубоко прочувствованное слово. Послѣ литургіи ИХЪ ВЕЛИЧЕСТВА съ АВГУСТѢЙШИМИ Дочерьми прикладывались къ мощамъ Св. Митрофанія и къ Чудотворной иконѣ Смоленской Божіей Матери. Архіепископъ Тихонъ благословилъ ЦАРСКУЮ Семью иконами: ГОСУДАРЯ ИМПЕРАТОРА—образомъ Св. Митрофанія, ГОСУДАРЫНЮ ИМПЕРАТРИЦУ—иконою Смоленской Божіей Матери и Великихъ Княженъ—образами Св. Митрофанія. Выйдя изъ храма ИХЪ ВЕЛИЧЕСТВА съ АВГУСТѢЙШИМИ Дочерьми посѣтили находящіеся въ монастырскихъ зданіяхъ лазареты епархіальнаго духовенства и содержимые монастыремъ.

Послѣ завтрака ИХЪ ВЕЛИЧЕСТВА съ АВГУСТѢЙШИМИ Дочерьми посѣтили: 1) офицерскій лазаретъ Воронежскаго дворянства; 2) два госпиталя Всероссійскаго Земскаго союза; 3) сводный военный госпиталь; 4) госпиталь Воронежскаго дамскаго комитета Имени НАСЛѢДНИКА ЦЕСАРЕВИЧА. Въ лазаретахъ всѣ раненые безъ исключенія удостоены были драгоцѣннымъ для нихъ ЦАРСКИМЪ вниманіемъ и участіемъ. ГОСУДАРЬ благодарилъ ихъ за боевую службу и пожелалъ скорѣйшаго выздоровленія. Въ шестомъ часу ИХЪ ВЕЛИЧЕСТВА возвратились въ поѣздъ, который отошелъ для дальнѣйшаго слѣдованія.

Посѣщеніе Ихъ Величествами лазарета для раненыхъ въ монастырѣ.

Прибытіе Ихъ Величествъ въ Тамбовъ.

ТАМБОВЪ.

(7 декабря).

7 декабря, въ 10 час. 45 мин. утра ГОСУДАРЬ ИМПЕРАТОРЪ съ ГОСУДАРЫНЕЙ ИМПЕРАТРИЦЕЙ Александрой Ѳеодоровной и Великими Княжнами Ольгой Николаевной и Татіаной Николаевной изволили прибыть въ Тамбовъ.

Встрѣченный при выходѣ изъ салонъ-вагона Министромъ Внутреннихъ Дѣлъ гофмейстеромъ Маклаковымъ, губернаторомъ и начальникомъ гарнизона, ЕГО ИМПЕРАТОРСКОЕ ВЕЛИЧЕСТВО, принявъ отъ губернатора почетный рапортъ, изволилъ направиться въ помѣщеніе вокзала, красиво убранное цвѣтами, гдѣ ГОСУДАРЮ ИМПЕРАТОРУ были представлены высшія должностныя лица военнаго и гражданскаго вѣдомствъ, депутаціи отъ дворянства, города, земства, ученой архивной комиссіи, купечества, мѣщанъ, ремесленниковъ, крестьянъ, хуторянъ и рабочихъ желѣзнодорожныхъ вагонныхъ мастерскихъ. Выслушавъ привѣтствія и принявъ хлѣбъ-соль отъ депутацій, ЕГО ИМПЕРАТОРСКОЕ ВЕЛИЧЕ-

СТВО благодарилъ всѣхъ милостивыми словами, а волостнымъ старшинамъ поручилъ внимательно относиться къ нуждамъ семействъ призванныхъ на войну.

Дворянство и городъ удостоились поднести ЕГО ИМПЕРАТОРСКОМУ ВЕЛИЧЕСТВУ на нужды войны пожертвованіе: первое—въ размѣрѣ 15.000 р. и городъ—въ 10.000 р.

Архивную комиссію ГОСУДАРЬ ИМПЕРАТОРЪ осчастливилъ принятіемъ послѣдняго выпуска труда ея.

ГОСУДАРЫНЯ ИМПЕРАТРИЦА и Великія Княжны были привѣтствованы супругами губернатора и уѣзднаго предводителя дворянства.

Съ вокзала ИХЪ ВЕЛИЧЕСТВА и ИХЪ ВЫСОЧЕСТВА въ автомобилѣ по улицамъ, празднично украшеннымъ и запруженнымъ войсками, учащимися и народомъ, прослѣдовали въ каѳедральный соборъ, принадлежащій къ числу древнихъ храмовъ. Появленіе ИХЪ ВЕЛИЧЕСТВЪ на улицѣ встрѣчено громовымъ «ура», несшимся по всему пути. Радостные клики слились со звуками гимна и колокольнымъ звономъ. ГОСУДАРЬ ИМПЕРАТОРЪ, ГОСУДАРЫНЯ ИМПЕРАТРИЦА и Великія Княжны милостиво раскланивались съ народомъ.

Въ соборѣ ИХЪ ИМПЕРАТОРСКІЯ ВЕЛИЧЕСТВА, встрѣченныя привѣтственнымъ словомъ архіепископа тамбовскаго Кирилла, изволили прослушать литургію и молебствіе и приложиться къ мощамъ новоявленнаго Угодника Святителя Питирима. Архіепископъ Кириллъ удостоился поднести Высокимъ Посѣтителямъ иконы Святителя Питирима и передать ГОСУДАРЫНѢ ИМПЕРАТРИЦѢ пожертвованіе духовенства на нужды войны въ 5.000 руб.

Выйдя изъ собора, ИХЪ ИМПЕРАТОРСКІЯ ВЕЛИЧЕСТВА съ Великими Княжнами, въ предшествіи духовенства, прослѣдовали пѣшкомъ къ колодезю, вырытому, по преданію, Святителемъ Питиримомъ. Послѣ сего посѣтили 59-й сводный эвакуаціонный госпиталь въ домѣ Серафимовскаго духовнаго училища. Отсюда Высокіе Гости возвратились на станцію желѣзной дороги, гдѣ въ ИМПЕРАТОРСКОМЪ поѣздѣ состоялся завтракъ, къ которому, въ числѣ другихъ, удостоились приглашенія: Министръ Внутреннихъ Дѣлъ гофмейстеръ Маклаковъ, Товарищъ Министра Внутреннихъ Дѣлъ Свиты ЕГО ВЕЛИЧЕСТВА генералъ-маіоръ Джунковскій, попечитель харьковскаго учебнаго округа, губернаторъ, начальникъ гарнизона и тамбовскій уѣздный предводитель дворянства.

Послѣ завтрака ИХЪ ИМПЕРАТОРСКІЯ ВЕЛИЧЕСТВА и Великія Княжны изволили посѣтить земскій лазаретъ въ домѣ Дворянскаго и Крестьянскаго банковъ, лазаретъ имени тамбовскаго дворянства въ дворянскомъ домѣ и земскій лазаретъ въ земской больницѣ. При посѣщеніи госпиталей ИХЪ ИМПЕРАТОРСКІЯ ВЕЛИЧЕСТВА сопровождалъ Министръ Внутреннихъ Дѣлъ.

ГОСУДАРЬ ИМПЕРАТОРЪ милостиво разспрашивалъ раненыхъ, удостоивъ многихъ награжденія знаками отличія. ГОСУДАРЫНЯ

ИМПЕРАТРИЦА и Великія Княжны раздавали раненымъ образки. Вездѣ, гдѣ появлялся ЦАРСКІЙ автомобиль, улицы были запружены народомъ, радостно привѣтствовавшимъ ЦАРСКУЮ СЕМЬЮ. Восторженное настроеніе тамбовцевъ было непередаваемо. Образцовый порядокъ всюду поддерживался самимъ народомъ.

Передъ отбытіемъ изъ Тамбова ИХЪ ВЕЛИЧЕСТВА съ Августѣйшими Дочерьми посѣтили статсъ-даму Нарышкину, извѣстную покровительницу кустарнаго труда и большую благотворительницу, въ ея домѣ. Въ 6 час. вечера Высокіе Гости, простившись съ провожавшими Ихъ лицами, напутствуемые благопожеланіями, кликами «ура» и гимномъ, изволили отбыть изъ Тамбова. Вечеромъ городъ былъ роскошно иллюминованъ.

Соборъ и Кремль рязанскій.

РЯЗАНЬ.

(8 декабря).

ИМПЕРАТОРСКІЙ поѣздъ съ ИХЪ ВЕЛИЧЕСТВАМИ и Августѣйшими Дочерьми, слѣдуя изъ Тамбова въ Москву, имѣлъ остановку 8 дек. въ 10 час. утра въ Рязани. На станціи, красиво убранной живыми цвѣтами, растеніями и флагами, для встрѣчи ИХЪ ИМПЕРАТОРСКИХЪ ВЕЛИЧЕСТВЪ собрались: губернаторъ, начальникъ гарнизона, военныя и гражданскія власти, депутаціи отъ дворянства, города, земства, купечества, мѣщанъ, старообрядцевъ, крестьянъ, служащихъ Московско-Казанской жел. дороги, машинистовъ и рабочихъ станціи «Рязань». Всѣ улицы города съ ранняго утра наполнились народомъ. Полагаютъ, что въ этотъ день изъ уѣздовъ прибыло не менѣе 40 тыс. чел.

Губернаторъ Н. Н. Кисель-Загорянскій и Начальникъ гарнизона съ рапортами встрѣтили ЕГО ВЕЛИЧЕСТВО на вокзалѣ. Затѣмъ ЕГО ВЕЛИЧЕСТВО, въ сопровожденіи лицъ свиты и Губернатора, прослѣдовалъ въ вокзалъ, гдѣ Ему имѣли счастье представиться собравшіеся военные и гражданскіе чины.

Милостиво принявъ хлѣбъ-соль и денежное пожертвованіе въ 10 тыс. руб. отъ Рязанскаго дворянства, ГОСУДАРЬ ИМПЕРАТОРЪ изволилъ выразить Свою сердечную благодарность дворянству за выраженныя имъ чувства любви и преданности, за поднесенную хлѣбъ-соль и за сдѣланное пожертвованіе на нужды войны. ГОСУДАРЬ ИМПЕРАТОРЪ изволилъ сказать, что пожертвованіе будетъ передано ЕГО ВЕЛИЧЕСТВОМЪ въ распоряженіе ГОСУДАРЫНИ ИМПЕРАТРИЦЫ АЛЕКСАНДРЫ ѲЕОДОРОВНЫ.

Затѣмъ ГОСУДАРЮ была поднесена хлѣбъ-соль отъ городской депутаціи, Рязанскаго земства, поднесшаго ЕГО ВЕЛИЧЕСТВУ кромѣ

Шествіе Государя изъ древней церкви въ соборъ.

того 10 тыс. руб. на нужды войны; далѣе ГОСУДАРЬ принялъ хлѣбъ-соль отъ депутаціи купечества, мѣщанъ, старообрядцевъ, машинистовъ Моск.-Каз. ж. д.

Волостнымъ старшинамъ, собраннымъ отъ каждаго уѣзда, и представителямъ Ямского и Троицкаго волостныхъ сходовъ, поднесшимъ хлѣбъ-соль, ГОСУДАРЬ ИМПЕРАТОРЪ сказалъ сердечное спасибо за любовь и преданность и за поднесенную хлѣбъ-соль. Волостной старшина Пирочинской волости, прослужившій въ этой должности 20 лѣтъ, Бабушкинъ, удостоился поднести ЕГО ВЕЛИЧЕСТВУ медъ собственной пасѣки и получить за свое подношеніе Царское Спасибо.

Отбытіе Ихъ Величествъ изъ дворянскаго лазарета.

Здѣсь же, на станціи, ГОСУДАРЫНѢ ИМПЕРАТРИЦѢ удостоились поднести свои дары крестьянки Высоковской волости и селъ: Полянъ, Дубровичъ и Шумоши. Въ своихъ старинныхъ русскихъ нарядахъ: высокихъ головныхъ уборахъ и шушпанахъ, а Шумошскія, Дубровичскія и Полянскія въ расшитыхъ яркими цвѣтами рубахахъ и паневахъ, рязанскія крестьянки произвели на ГОСУДАРЯ и ЕГО АВГУСТѢЙШУЮ Семью отрадное впечатлѣніе. Онѣ кланялись земно ГОСУДАРЫНѢ, цѣловали Ея руки и подносили свои дары. Великія Княжны милостиво улыбались. Крестьянки села Высокаго и дер. Дербень, гдѣ процвѣтаетъ всѣмъ извѣстный кружевной промыселъ, поднесли ГОСУДАРЫНѢ прекрасной ручной работы столешникъ. Всѣ остальныя подносили кто полотенца, кто куски холста. ГОСУДАРЫНЯ благодарила этихъ чудныхъ рязанскихъ работницъ. ГОСУДАРЬ, видимо довольный этой живописной картиной въ чисто русскомъ духѣ, изволилъ высказать: «*Вотъ всегда носите свои домашніе наряды*». Супруга предсѣдателя правленія Московско-Казанской жел. дороги имѣла счастье сообщить ГОСУДАРЫНѢ ИМПЕРАТРИЦѢ, что служащими дороги и ихъ семьями собрано 2.500 рождественскихъ подарковъ для воиновъ. Подарки эти—бѣлье и предметы домашняго обихода—служащіе просили ГОСУДАРЫНЮ ИМПЕРАТРИЦУ принять для раздачи по усмотрѣнію ЕЯ ВЕЛИЧЕСТВА.

Со станціи ИХЪ ИМПЕРАТОРСКІЯ ВЕЛИЧЕСТВА съ Великими Княжнами Ольгой Николаевной и Татіаной Николаевной отбыли въ открытомъ автомобилѣ среди ликующаго населенія, войскъ и учащихся въ древній Успенскій соборъ, гдѣ были встрѣчены словомъ епископа рязанскаго и зарайскаго Димитрія. Преосвященный въ своемъ словѣ сказалъ: «Рязанцы, памятуя завѣты преподобнаго Ѳеодорита, указавшаго Россіи на необходимость избрать Михаила

Ѳеодоровича Романова на царство, остаются въ эти историческіе дни беззавѣтно преданными САМОДЕРЖАВНОМУ ЦАРЮ». По окончаніи молебствія, ЦАРСКАЯ СЕМЬЯ прикладывалась къ мощамъ святителя Василія, перваго епископа рязанскаго, къ чудотворному образу Знаменія Божіей Матери и иконѣ Ѳеодоровской Божіей Матери. Преосвященный благословилъ ГОСУДАРЯ ИМПЕРАТОРА иконой Василія рязанскаго, а ГОСУДАРЫНЮ ИМПЕРАТРИЦУ—иконой Ѳеодоровской Божіей Матери.

Дворецъ кн. Олега Рязанскаго.

Изъ собора ИХЪ ИМПЕРАТОРСКІЯ ВЕЛИЧЕСТВА, въ предшествіи духовенства, прошли по особо устроенному помосту, устланному краснымъ сукномъ, мимо бывшаго дома князя Олега Рязанскаго, въ древнѣйшую церковь Михаила Архангела, гдѣ поклонились гробницѣ архіепископа рязанскаго Ѳеодорита. Здѣсь ЕГО ВЕЛИЧЕСТВУ была поднесена обществомъ хоругвеносцевъ икона епископа Василія рязанскаго.

Затѣмъ, ИХЪ ВЕЛИЧЕСТВА посѣтили въ городѣ: 1) сводный военный госпиталь № 46; 2) складъ въ домѣ дворянства вещей для больныхъ и раненыхъ, оборудованный на средства супруги губернскаго предводителя дворянства Петрово-Соловово; здѣсь супруга губернатора имѣла счастье представить ГОСУДАРЫНѢ ИМПЕРАТРИЦѢ дамъ—членовъ Елисаветинской городской комиссіи дамскаго комитета «Краснаго Креста»; 3) лазаретъ дворянства, гдѣ милостивое вниманіе ЕГО ВЕЛИЧЕСТВА привлекъ тяжело раненый при осадѣ Перемышля унт.-оф. Зеленцовъ; узнавъ, что онъ раненъ при исполненіи имъ очень важнаго порученія, ГОСУДАРЬ

Больница Салтыкова.

ИМПЕРАТОРЪ собственноручно наградилъ героя крестомъ Георгія 3-ей степени; 4) лазаретъ «Краснаго Креста» и 5) лазаретъ всероссійскаго городского союза при Салтыковской городской больницѣ, построенной почетнымъ гражданиномъ г. Рязани И. А. Салтыковымъ. Въ госпиталяхъ ИХЪ ИМПЕРАТОРСКІЯ ВЕЛИЧЕСТВА милостиво бесѣдовали съ ранеными. ГОСУДАРЬ ИМПЕРАТОРЪ благодарилъ раненыхъ за службу и роздалъ нѣкоторымъ знаки отличія, а ГОСУДАРЫНЯ ИМПЕРАТРИЦА и Великія Княжны одѣляли ихъ образками. ГОСУДАРЫНЯ ИМПЕРАТРИЦА изволила передать почетному члену ИМПЕРАТОРСКАГО человѣколюбиваго общества Шеншину шейные образки для раздачи отъ имени ЕЯ ВЕЛИЧЕСТВА раненымъ, находящимся въ мѣстномъ лазаретѣ этого общества при Салтыковской больницѣ. ЕГО ИМПЕРАТОРСКОМУ ВЕЛИЧЕСТВУ былъ поднесенъ отъ администраціи ея альбомъ видовъ больницы.

Во второмъ часу дня ИХЪ ИМПЕРАТОРСКІЯ ВЕЛИЧЕСТВА съ Августѣйшими Дочерьми отбыли при восторженномъ «ура» изъ Рязани въ Москву.

Рязанскія крестьянки.

ПРЕБЫВАНІЕ ИХЪ ВЕЛИЧЕСТВЪ ВЪ МОСКВѢ.

(8—12 декабря 1914 г.).

Въ началѣ декабря стало извѣстно, что ЦАРСКАЯ Семья вновь посѣтитъ Москву. Населеніе первопрестольной вѣсть эту встрѣтило восторженно. Москва—сердце и душа русскаго народа. Тутъ бьется пульсъ многомилліоннаго русскаго люда, и первая столица Руси въ настроеніи, порывахъ, намѣреніяхъ являетъ собою образчикъ для всей обширной семьи Россіи.

На западной и части южной границы идетъ великая борьба. Сила русскаго штыка сбрасываетъ вѣковое засилье нѣмцевъ. Мы захотѣли сдѣлаться, наконецъ, настоящими, полновластными хозяевами у себя дома. Широкими ручьями льется кровь нашихъ солдатъ и офицеровъ. Ни одна война не носила такой осмысленности, какъ эта. Всѣ мы сознавали, что нѣмецкое господство и засилье мы можемъ сбросить только цѣною дорогой крови нашихъ близкихъ и родныхъ. И вотъ... этотъ часъ насталъ. Если одни вносили въ борьбу съ нѣмцами всего себя, отдавая Отечеству самое цѣнное—жизнь, другіе, въ силу неизбѣжныхъ условій, несли на эту борьбу только матеріальныя жертвы. Получалась грандіозная картина

титанической войны, гдѣ САМЪ ЦАРЬ вдохновлялъ Своимъ присутствіемъ однихъ, являлъ нравственную поддержку для другихъ, облегчалъ страданія третьихъ, и вся народная масса тянулась за «Работникомъ за всѣхъ». Царская Семья воплотила въ себѣ всю ширь русской души и сердца. Воины сдѣлались чѣмъ-то близкимъ, родственнымъ попеченію ЦАРИЦЪ, ИХЪ Дѣтей и Августѣйшей Семьи. Утѣшая вдовъ и сиротъ, ОНИ, не щадя Своихъ силъ, посвящаютъ Себя тяжелому служенію многотысячной рати нашихъ бойцовъ.

Развѣ высокій примѣръ ГОСУДАРЯ, ЦАРИЦЪ и членовъ Императорскаго Дома могъ не увлечь за собою на путь тяжелаго служенія общимъ нуждамъ и тяготамъ весь народъ Россіи?... И смотрите, чѣмъ отвѣтилъ онъ на призывъ Хозяина: не было уголка, въ которомъ не думали бы о войнѣ, ея лишеніяхъ и нуждахъ. Великая Русь встрепенулась. Все свое отошло на вторую линію, война— вотъ лозунгъ, который всѣхъ сблизилъ, объединилъ, который одинаково всѣмъ сталъ говорить много-много. Помощь, кто какъ можетъ, пошла сверху внизъ. Лазареты, госпиталя, различные комитеты по оказанію помощи недужнымъ воинамъ множились. Во главѣ ихъ стали лица ЦАРСКОЙ Фамиліи; они являлись душою добрыхъ начинаній, и свѣточъ добра горѣлъ и теплилъ не одну страждущую душу.

Москва, гдѣ бьется сердце Россіи, являлась благословляющимъ мѣстомъ на ратные и мирные подвиги. Она поняла душу ЦАРЯ. Вся Русь вдругъ превратилась какъ-бы въ одинъ великій госпиталь, въ которомъ милосердными сестрами были ГОСУДАРЫНЯ съ Дѣтьми. И первою по благотворительности, почину, доброй отзывчивости была Москва.

Послѣ пяти мѣсяцевъ войны и спустя четыре мѣсяца послѣ посѣщенія Первопрестольной ЦАРСКОЙ Семьей въ началѣ августа, ИХЪ ВЕЛИЧЕСТВА съ НАСЛѢДНИКОМЪ ЦЕСАРЕВИЧЕМЪ и Августѣйшими Дочерьми вновь посѣтили Москву.

Первое посѣщеніе въ августѣ было вызвано стремленіемъ ГОСУДАРЯ ИМПЕРАТОРА повидать москвичей въ самые первые дни нашей великой войны. Все населеніе Москвы встрѣтило ЦАРСКУЮ Семью съ величайшимъ восторгомъ. ГОСУДАРЬ уже тогда почувствовалъ, какъ Москва, эта выразительница настроенія всей Россіи, относится къ нашей великой войнѣ съ нѣмцами. Было всеобщее ликованіе, былъ всеобщій восторгъ. Но вотъ прошли четыре мѣсяца упорной страшной борьбы. Тысячи жизней легли за родину, десятки тысячъ раненыхъ появились въ Россіи. Весь русскій народъ, все Государство отъ Самодержавнаго ЦАРЯ до простыхъ рабочихъ людей жило единой мыслью, что дѣлается тамъ у насъ на поляхъ Польши и въ завоеванной нами Галиціи. Всѣ мы только и думали о томъ, какъ бы помочь здѣсь нашимъ страдальцамъ и какъ бы возможно скорѣе создать новыя силы для борьбы съ озлобленнымъ противникомъ.

ГОСУДАРЬ ИМПЕРАТОРЪ прекрасно почувствовалъ эти неотступныя мысли каждаго русскаго и вотъ, въ теченіе цѣлаго мѣсяца, не покидая вагона, объѣзжаетъ Свою величайшую державу, всюду ласковымъ словомъ облегчая страданія раненыхъ и знакомясь съ тѣмъ, что дѣлается въ каждой области, въ каждой губерніи, въ далекомъ заброшенномъ углѣ. Эти тридцать дней неустанной ЦАРСКОЙ работы наложили глубокую печать на отношенія всего общества, всего народа къ ЦАРСКИМЪ трудамъ. Всѣ отлично поняли, что и ГОСУДАРЬ и ЕГО Семья всѣ живутъ одною мыслью помочь Россіи создать новыя силы и утѣшить тѣхъ, кто уже своею кровью жертвовалъ за родину.

Огромный городъ съ милліоннымъ населеніемъ, въ которомъ сосредоточена жизнь и дворянства, и торговаго сословія, и земства, и горожанъ, проявилъ горячее единодушіе въ организаціи помощи ушедшимъ на войну, ихъ семьямъ и раненымъ. Московское купечество само помогаетъ интендантству получать и принимать всевозможные виды военныхъ запасовъ. Во главѣ этихъ новыхъ пріемныхъ организацій стоятъ лица безупречной нравственности, огромныхъ денежныхъ состояній; лица эти принимаютъ сапоги, полушубки, всевозможныя теплыя вещи для нуждъ арміи и тѣмъ облегчаютъ трудную задачу военнаго министерства.

Помощь раненымъ, призрѣніе больныхъ, леченіе и всяческая забота о выздоравливающихъ поставлена въ Москвѣ необычайно широко. Забывшая личную жизнь, ушедшая отъ міра, Великая Княгиня ЕЛИСАВЕТА ѲЕОДОРОВНА, является душою этихъ добрыхъ дѣлъ Первопрестольной столицы. Въ Москвѣ, говорятъ, въ декабрѣ было до восьмисотъ лазаретовъ. За первые пять мѣсяцевъ войны Москва пріютила и облегчила страданія сотни тысячъ раненыхъ русскихъ солдатъ. Когда вы придете въ почтамтъ и попросите показать огромное помѣщеніе, въ которомъ ежедневно отправляются мелкія посылки въ армію, вы невольно ахнете, увидавши горы всевозможныхъ предметовъ, которые Москва шлетъ своимъ солдатамъ туда, на поля сраженія. На всѣхъ вокзалахъ сотни вагоновъ ежедневно отправляютъ всякій матеріалъ для нуждъ арміи.

Всю эту необычайную работу увидѣлъ Русскій ЦАРЬ, когда ОНЪ былъ въ Москвѣ и когда старый Кремль свѣтился огнями въ старыхъ ЦАРСКИХЪ покояхъ.

Москва. Кремль зимой.

ПРИБЫТІЕ ИХЪ ВЕЛИЧЕСТВЪ.

Болѣе недѣли Москва готовилась къ встрѣчѣ ГОСУДАРЯ ИМПЕРАТОРА, возвращавшагося изъ дальняго путешествія по Кавказу.

Нѣсколько дней до этого Первопрестольная принимала въ своихъ стѣнахъ ГОСУДАРЫНЮ ИМПЕРАТРИЦУ, а послѣ отъѣзда ГОСУДАРЫНИ ИМПЕРАТРИЦЫ съ Августѣйшими Дочерьми Великими Княжнами Ольгой Николаевной и Татіаной Николаевной навстрѣчу ГОСУДАРЮ ИМПЕРАТОРУ столица стала готовиться ко встрѣчѣ всей ИМПЕРАТОРСКОЙ Семьи. Москва знала, что въ день пріѣзда ГОСУДАРЯ ИМПЕРАТОРА и ГОСУДАРЫНИ ИМПЕРАТРИЦЫ АЛЕКСАНДРЫ ѲЕОДОРОВНЫ съ двумя старшими Августѣйшими Дочерьми въ Москву долженъ прибыть изъ Петрограда и НАСЛѢДНИКЪ ЦЕСАРЕВИЧЪ съ Великими Княжнами Маріей Николаевной и Анастасіей Николаевной.

Всѣ улицы города, въ особенности Тверская и Александровская, были разукрашены флагами, штандартами, транспарантами; дома завѣсились цвѣтными матеріями, гирляндами. Роскошно былъ убранъ Александровскій вокзалъ. Во многихъ домахъ и магазинахъ на окнахъ были выставлены бюсты ИХЪ ИМПЕРАТОРСКИХЪ ВЕЛИЧЕСТВЪ.

Путь отъ Александровскаго вокзала по Тверской къ Кремлю уже съ 4-хъ часовъ дня началъ принимать необычайное оживленіе.

На Тверскую начали прибывать войска. Сталъ собираться народъ. Торопливо занимала мѣста публика. Войска выстроились шпалерами по правую сторону улицы при знаменахъ и штандартахъ, при хорахъ музыки и трубачахъ на правомъ флангѣ построенія. По лѣвую сторону улицы стали собираться учащіеся городскихъ учебныхъ заведеній. На балконахъ и въ окнахъ домовъ по пути ВЫСОЧАЙШАГО слѣдованія масса зрителей.

Къ 5-ти часамъ вечера начался съѣздъ на Александровскомъ вокзалѣ. Въ ИМПЕРАТОРСКИХЪ покояхъ сгруппировались высшіе чины и высокопоставленныя лица. Въ началѣ 5-го часа на перронѣ выстроился почетный караулъ—рота юнкеровъ Алексѣевскаго военнаго училища со знаменемъ и оркестромъ музыки на правомъ флангѣ.

Москву было не узнать. Несмотря на то, что на дворѣ стояла зима, многіе дома были съ раскрытыми окнами. Въ нихъ виднѣлись москвичи, распахнувшіе свои квартиры, чтобы оттуда привѣтствовать ИХЪ ВЕЛИЧЕСТВЪ. Виднѣлись ковры, спущенные внизъ, въ рукахъ у иныхъ были флаги... Чудная картина ожиданія.

А внизу, тамъ, гдѣ долженъ состояться проѣздъ ЦАРСКОЙ Семьи, толпился народъ. Полиціи не было видно. Чутьемъ поняли москвичи, на кого возлагается отвѣтственность за порядокъ.

Впереди стояли дѣти. Пожилое поколѣніе хотѣло увѣковѣчить въ памяти подрастающей дѣтворы чудные, рѣдкіе моменты единенія ЦАРЯ съ народомъ.

— Ванюшка, продвинься вотъ сюда!..—тянула сухощавая женщина за руку восьмилѣтняго мальчика.

— А мои гдѣ-же станутъ?—протестовалъ сосѣдъ, держа за плечи двухъ дѣтей.

— Всѣ помѣститесь, не браните сь!.. Не за тѣмъ пришли сюда!..—сказалъ пожилой москвичъ.

И это было вѣрно. Море народа стало и замерло. Какъ будто чья-то невидимая рука водила каждаго и ставила на свое мѣсто. Платки, шали, фуражки, картузы, шляпки и шляпы, богатыя пальто и бѣдные дипломаты тѣснились возлѣ дороги въ ожиданіи проѣзда дорогихъ Гостей.

— Пропустите, родимые, меня напередъ: хочу передъ смертью повидать СВѢТЪ-ЦАРЯ-БАТЮШКУ.

Это какая-то старушка съ костылемъ въ рукахъ, тряся подбородкомъ, упрашивала народъ дать ей мѣсто.

— Проходи, бабушка, проходи!... Становись напереди всѣхъ...

Каждому хотѣлось быть на видномъ мѣстѣ.

За полчаса до прихода ИМПЕРАТОРСКАГО поѣзда съ ИХЪ ВЕЛИЧЕСТВАМИ, къ перрону подошелъ прибывшій изъ Царскаго Села поѣздъ НАСЛѢДНИКА ЦЕСАРЕВИЧА и Великаго Князя Алексѣя Николаевича. НАСЛѢДНИКЪ ЦЕСАРЕВИЧЪ прибылъ въ Москву вмѣстѣ съ младшими Дочерьми Ихъ Величествъ, Великими Княжнами Маріей Николаевной и Анастасіей Николаевной.

ИХЪ ИМПЕРАТОРСКИХЪ ВЫСОЧЕСТВЪ сопровождали въ Москву гофмейстерина статсъ-дама Е. А. Нарышкина, помощникъ министра Императорскаго Двора шталмейстеръ гр. М. Е. Нирод, начальникъ канцеляріи министерства Двора ген.-лейтен. А. А. Мосоловъ, помощникъ начальника военно-походной канцеляріи Его Императорскаго Величества флигель-адъютантъ полк. К. А. Нарышкинъ, почетный лейбъ-медикъ Е. С. Боткинъ, воспитатель НАСЛѢДНИКА ЦЕСАРЕВИЧА г. Жильяръ и «дядька» матросъ Деревенько.

Поѣздъ остановился и ЕЯ ИМПЕРАТОРСКОЕ ВЫСОЧЕСТВО Великая Княгиня Елисавета Ѳеодоровна вошла въ вагонъ. Черезъ нѣсколько минутъ изъ вагона вышелъ ЕГО ИМПЕРАТОРСКОЕ ВЫСОЧЕСТВО НАСЛѢДНИКЪ ЦЕСАРЕВИЧЪ и Великій Князь Алексѣй Николаевичъ, ИХЪ ИМПЕРАТОРСКІЯ ВЫСОЧЕСТВА Великія Княжны Марія Николаевна и Анастасія Николаевна и Великая Княгиня Елисавета Ѳеодоровна.

НАСЛѢДНИКЪ ЦЕСАРЕВИЧЪ въ морской формѣ быстро и бодро сошелъ по ступенькамъ на платформу и приблизился къ главноначальствующимъ г. Москвы и Московской губерніи. Главноначальствующіе ген.-м. А. А. Адріановъ и гр. Н. Л. Муравьевъ удостоились сдѣлать НАСЛѢДНИКУ ЦЕСАРЕВИЧУ рапорты. ЕГО ИМПЕРАТОРСКОЕ ВЫСОЧЕСТВО милостиво выслушалъ рапорты, приложивъ руку къ козырьку.

Отсюда НАСЛѢДНИКЪ ЦЕСАРЕВИЧЪ, сопровождаемый своими Августѣйшими Сестрами и Великой Княгиней Елисаветой Ѳеодоровной и всѣми лицами, Его встрѣчавшими, быстрымъ шагомъ прошелъ къ ИМПЕРАТОРСКИМЪ покоямъ Александровскаго вокзала.

Когда НАСЛѢДНИКЪ ЦЕСАРЕВИЧЪ проходилъ мимо почетнаго караула отъ Алексѣевскаго военнаго училища, оркестръ училища заигралъ «встрѣчу». НАСЛѢДНИКЪ ЦЕСАРЕВИЧЪ съ ласковой улыбкой снова взялъ подъ козырекъ.

Августѣйшія Особы прослѣдовали мимо почетнаго караула въ ИМПЕРАТОРСКІЯ комнаты, гдѣ и остались въ ожиданіи прибытія ИХЪ ИМПЕРАТОРСКИХЪ ВЕЛИЧЕСТВЪ.

На площади, передъ вокзаломъ, быстро разнеслась вѣсть о пріѣздѣ НАСЛѢДНИКА ЦЕСАРЕВИЧА.

— НАСЛѢДНИКЪ пріѣхалъ!.. передавали по рядамъ въ толпѣ.

Среди наступившей тишины слышалось тяжелое пыхтѣніе паровоза, отрывистые свистки — и только. Кругомъ все смолкло, притаилось.

Кое-кто вытягивалъ шеи, становился на носки. Но громада-вокзалъ скрывалъ всѣ подробности встрѣчи Высокихъ Особъ.

За нѣсколько минутъ до прибытія ИМПЕРАТОРСКАГО поѣзда изъ Царскихъ покоевъ на перронъ вышли НАСЛѢДНИКЪ ЦЕСАРЕВИЧЪ и Великій Князь Алексѣй Николаевичъ, Великія Княжны Марія Николаевна и Анастасія Николаевна и Великая Княгиня Елисавета Ѳеодоровна.

ИМПЕРАТОРСКІЙ поѣздъ прибылъ въ 6 час. 15 мин. вечера. Въ салонъ-вагонъ вошли Великая Княгиня Елисавета Ѳеодоровна, НАСЛѢДНИКЪ ЦЕСАРЕВИЧЪ и Великія Княжны Марія Николаевна и Анастасія Николаевна.

Черезъ минуту изъ салонъ-вагона вышелъ ГОСУДАРЬ ИМПЕРАТОРЪ, а затѣмъ ГОСУДАРЫНЯ ИМПЕРАТРИЦА Александра Ѳеодоровна и Ихъ Императорскія Высочества НАСЛѢДНИКЪ ЦЕСАРЕВИЧЪ и Великія Княжны: Ольга Николаевна, Татіана Николаевна, Марія Николаевна, Анастасія Николаевна и Великая Княгиня Елисавета Ѳеодоровна.

Оркестръ Алексѣевскаго военнаго училища заигралъ «встрѣчу».

ГОСУДАРЬ былъ въ военно-походной формѣ.

Вмѣстѣ съ ИХЪ ВЕЛИЧЕСТВАМИ прибыли: оберъ-гофмаршалъ ген.-адъют. гр. К. П. Бенкендорфъ, флагъ-кап. Его Величества ген.-адъют. К. Д. Ниловъ, дворцовый комендантъ свиты ген.-м. В. Н. Воейковъ, начальникъ военно-походной канцеляріи свиты Его Величества ген.-м. кн. В. Н. Орловъ, флигель-адъютанты: полк. А. А. Дрентельнъ, гр. С. Д. Шереметевъ и кап. 1-го ранга Н. П. Саблинъ, лейбъ-хирургъ С. П. Ѳедоровъ, командиръ конвоя Его Императорскаго Величества свиты ген.-м. гр. А. Н. Граббе, ген.-м. Дубенскій, церемоніймейстеръ баронъ Р. А. Штакельбергъ и сопровождавшіе Государыню Императрицу Александру Ѳеодоровну: свиты ген.-м. А. А. Ресинъ, командиръ Собственнаго Его Величества сводnаго пѣхотнаго полка, свитная фрейлина баронесса С. К. Буксгевденъ, и г-жа А. А. Вырубова.

ГОСУДАРЬ ИМПЕРАТОРЪ, принявъ рапортъ отъ главноначальствующаго г. Москвы свиты Его Величества ген.-м. А. А. Адріанова и временно командующаго войсками округа А. Г. Сандецкаго, въ сопровожденіи помощника министра Императорскаго Двора шталмейстера гр. М. Е. Нирода, дежурства ген.-адъют., ген.-лейт. А. Н. Николаева, свиты Его Величества ген.-м. гр. А. Д. Шереметева, флиг.-адъют. полк. Свѣчина, московскаго губернатора гр. Н. Л. Муравьева, главноначальствующаго г. Москвы свиты ген.-м. А. А. Адріанова и лицъ свиты началъ обходитъ почетный караулъ.

— *Здорово, алексѣевцы!* — громко здоровается ГОСУДАРЬ ИМПЕРАТОРЪ.

Въ отвѣтъ несется дружное привѣтствіе, покрываемое звуками гимна. Послѣ пріема на лѣвомъ флангѣ ординарцевъ и посыльныхъ, ГОСУДАРЬ ИМПЕРАТОРЪ обошелъ ряды лицъ свиты и генералитета. Многихъ изъ присутствовавшихъ здѣсь ГОСУДАРЬ ИМПЕРАТОРЪ удостоилъ милостивой бесѣды.

Послѣ этого караулъ прошелъ передъ ГОСУДАРЕМЪ церемоніальнымъ маршемъ и удостоился ЦАРСКАГО «спасибо».

— *Спасибо, алексѣевцы!*

— Рады стараться, ВАШЕ ИМПЕРАТОРСКОЕ ВЕЛИЧЕСТВО! — дружно пронеслось въ отвѣтъ.

Пріѣздъ Хозяина Руси всколыхнулъ народное море. Народъ не видѣлъ, а догадывался, что ЦАРЬ уже въ Москвѣ. Звуки оркестра, молодые, радостные голоса юнкеровъ звонили въ сердцахъ москвичей о наставшемъ радостномъ моментѣ.

Теперь все повернулось къ вокзалу. Лица всѣхъ смотрѣли туда, откуда вотъ-вотъ долженъ начаться Царскій проѣздъ. Иные боялись моргнуть, чтобы не пропустить чудные моменты встрѣчи вѣнценоснаго Вождя русской арміи.

Въ то время, когда ГОСУДАРЬ обходилъ караулъ, ГОСУДАРЫНЯ ИМПЕРАТРИЦА оставалась съ Августѣйшими Дѣтьми на перронѣ, бесѣдуя съ Великой Княгиней Елисаветой Ѳеодоровной.

Послѣ церемоніальнаго марша ГОСУДАРЬ ИМПЕРАТОРЪ съ ГОСУДАРЫНЕЙ ИМПЕРАТРИЦЕЙ и Августѣйшими Дѣтьми и Великой Княгиней Елисаветой Ѳеодоровной прослѣдовали въ ЦАРСКІЯ комнаты вокзала. При входѣ въ ЦАРСКІЯ комнаты ЕГО ВЕЛИЧЕСТВО изволилъ здороваться съ парными часовыми, стоявшими у дверей.

У самаго входа въ ЦАРСКІЕ покои стоялъ губернскій предводитель дворянства А. Д. Самаринъ. Къ нему первому изволилъ обратиться ГОСУДАРЬ ИМПЕРАТОРЪ съ нѣсколькими милостивыми вопросами. Удостоивъ А. Д. Самарина краткой бесѣды, ЕГО ВЕЛИЧЕСТВО вмѣстѣ съ ГОСУДАРЫНЕЙ ИМПЕРАТРИЦЕЙ направился къ стоявшимъ направо отъ входа придворнымъ и городскимъ дамамъ. Нѣкоторыхъ изъ нихъ ИХЪ ВЕЛИЧЕСТВА удостоили милостивой бесѣды.

Далѣе ГОСУДАРЬ ИМПЕРАТОРЪ приблизился къ группѣ представителей московскаго городского управленія.

РѢЧЬ МОСКОВСКАГО ГОРОДСКОГО ГОЛОВЫ.

Московскій городской голова М. В. Челноковъ съ хлѣбомъ-солью въ рукахъ обратился къ ГОСУДАРЮ ИМПЕРАТОРУ со слѣдующимъ привѣтствіемъ:

«ВАШЕ ИМПЕРАТОРСКОЕ ВЕЛИЧЕСТВО! Уже пятый мѣсяцъ длится великая отечественная война, но скованная въ одно несокрушимое цѣлое подъемомъ истинно-національнаго чувства, счастливая сознаніемъ полнаго единенія со своимъ ГОСУДАРЕМЪ въ святомъ дѣлѣ защиты родины и правды, Россія спокойна.

Русскій народъ, обязанный Вамъ, ГОСУДАРЬ, вѣчной благодарностью за избавленіе его отъ несчастья на народномъ горѣ и истощеніи основывать благосостояніе казны государственной, безбоязненно идетъ навстрѣчу великому историческому испытанію. Съ высоты небывалаго нравственнаго подъема съ горячей вѣрой смотритъ онъ на новыя открывающіяся ему свѣтлыя дали и упорно продолжаетъ свой обычный мирный трудъ, въ то время, какъ армія

ВАШЕГО ВЕЛИЧЕСТВА, наше христолюбивое побѣдоносное воинство, съ неслыханнымъ самоотверженіемъ ведетъ борьбу, чувствуя за собой братскую поддержку всей Россіи, которая вѣритъ въ побѣду, зная, что въ ней не только торжество побѣды, не только осуществленіе всѣхъ надеждъ и чаяній русскаго народа, но и праздникъ воскресенія правды для всего славянства, для всѣхъ народовъ.

Москва мыслью и горячимъ чувствомъ живетъ съ арміей, съ волненіемъ слѣдитъ она за каждымъ дыханіемъ войны, всѣми силами старается помочь нашимъ доблестнымъ воинамъ и крѣпко вѣритъ, что Россія въ тѣсномъ единеніи съ Вами, ГОСУДАРЬ, непоколебимо и до конца доведетъ свое святое дѣло—осуществитъ историческіе завѣты русскаго народа.

Примите, ВАШЕ ИМПЕРАТОРСКОЕ ВЕЛИЧЕСТВО, выраженіе горячихъ вѣрноподданническихъ чувствъ первопрестольной столицы Вашей, примите, по древнему обычаю, нашу хлѣбъ-соль».

Въ отвѣтъ на привѣтствіе городского головы ЕГО ВЕЛИЧЕСТВО изволилъ принять хлѣбъ-соль и сердечно благодарить представителей г. Москвы. ГОСУДАРЬ ИМПЕРАТОРЪ благодарилъ за радушный пріемъ и выраженныя городскимъ головой горячія чувства и пожеланія. ГОСУДАРЬ просилъ передать всѣмъ жителямъ Москвы радость Его по случаю вторичнаго посѣщенія Москвы за время войны.

ГОСУДАРЮ ИМПЕРАТОРУ благоугодно было высказать, что Онъ знаетъ и видитъ тѣ огромныя усилія, которыя сдѣланы московскимъ городскимъ управленіемъ на пользу раненыхъ. При этомъ ГОСУДАРЬ ИМПЕРАТОРЪ изволилъ выразить надежду лично передать всѣмъ потрудившимся Свою сердечную благодарность.

Ея Величество Государыня Императрица Александра Ѳеодоровна съ Августѣйшими Дочерьми Ольгой Николаевной и Татіаной Николаевной и Великой Княгинею Елисаветой Ѳеодоровной у Иверской часовни въ декабрѣ 1914 г.

Обойдя всѣхъ присутствовавшихъ, ИХЪ ИМПЕРАТОРСКІЯ ВЕЛИЧЕСТВА вышли на подъѣздъ ИМПЕРАТОРСКИХЪ покоевъ вокзала, сѣли съ Августѣйшими Дѣтьми въ автомобили для отбытія по Тверской улицѣ въ Кремль.

Въ первомъ автомобилѣ заняли мѣста ГОСУДАРЬ ИМПЕ-

РАТОРЪ съ ГОСУДАРЫНЕЙ ИМПЕРАТРИЦЕЙ, НАСЛѢДНИКОМЪ ЦЕСАРЕВИЧЕМЪ и Великой Княжной Ольгой Николаевной. Во второмъ автомобилѣ поѣхали Великая Княгиня Елисавета Ѳеодоровна съ Великими Княжнами Татіаной Николаевной, Маріей Николаевной и Анастасіей Николаевной.

Впереди ИМПЕРАТОРСКАГО кортежа, стоя въ экипажѣ и обернувшись лицомъ къ ИХЪ ВЕЛИЧЕСТВАМЪ, ѣхалъ главноначальствующій города Москвы свиты Его Величества генералъ-майоръ А. А. Адріановъ.

Въ слѣдующихъ автомобиляхъ за ЦАРСКИМИ ѣхали лица свиты Ихъ Величествъ, прибывшія съ ИМПЕРАТОРСКИМЪ поѣздомъ.

Москва. Иверскія ворота.

Море головъ обнажилось... И едва Царскій кортежъ тронулся, какъ громадная толпа оживилась... Величавое «ура» громовыми раскатами неслось по рядамъ и перебрасывалось далеко впередъ, вѣщая о проѣздѣ ГОСУДАРЯ и Его Семьи. Въ воздухъ летѣли шапки, фуражки, дамы махали муфтами, платками... Изъ раскрытыхъ домовъ оконъ неслись привѣтствія Гостямъ, и было видно какой восторженный энтузіазмъ охватилъ эти разнородные элементы общества. Они сблизились въ восторгѣ, они соединились здѣсь, какъ соединились въ работѣ на воиновъ, въ одну общую массу.

По пути слѣдованія ИХЪ ВЕЛИЧЕСТВЪ по Тверской въ Кремль духовенство церквей, находящихся на пути, выходило навстрѣчу Царскому кортежу въ праздничныхъ облаченіяхъ. Съ колоколенъ церквей неслся торжественный перезвонъ. У Иверской часовни ИХЪ ИМПЕРАТОРСКІЯ ВЕЛИЧЕСТВА остановились и вышли изъ автомобилей.

Здѣсь ИХЪ ВЕЛИЧЕСТВА были встрѣчены духовенствомъ—преосвященнымъ Димитріемъ, епископомъ можайскимъ, архимандритомъ Николо-Перервинскаго монастыря Іоанникіемъ, іеромонахами, съ игуменомъ во главѣ, и протодіакономъ Розовымъ. Приложившись ко кресту и принявъ окропленіе св. водою, ИХЪ ИМПЕРАТОРСКІЯ ВЕЛИЧЕСТВА съ НАСЛѢДНИКОМЪ ЦЕСАРЕВИЧЕМЪ и Августѣйшими Дочерьми и Великой Княгиней Елисаветой Ѳеодоровной вошли въ часовню, гдѣ слушали краткое молебствіе. Преосвященный

Димитрій благословилъ ИХЪ ВЕЛИЧЕСТВА иконою Иверской Божіей Матери. Приложившись къ чудотворной иконѣ Иверской Божіей Матери, ИХЪ ВЕЛИЧЕСТВА направились къ выходу.

ИХЪ ВЕЛИЧЕСТВА и ИХЪ ИМПЕРАТОРСКІЯ ВЫСОЧЕСТВА сѣли въ автомобили и отбыли въ Большой Кремлевскій дворецъ.

Красная площадь была заполнена десятками тысячъ народа.

Передъ приближеніемъ ЦАРСКАГО кортежа изъ Казанскаго собора вышло духовенство съ хоругвями и чудотворной иконой Казанской Божіей Матери. Тысячныя толпы народа ожидали прибытія ЦАРСКАГО кортежа и въ Кремлѣ, на Царской площади. Изъ Чудова монастыря вышло духовенство съ братіей. Преосвященный Арсеній крестомъ въ рукѣ благословлялъ путь ИХЪ ВЕЛИЧЕСТВЪ. Изъ Благовѣщенскаго собора на папертъ тоже вышло духовенство съ иконами и хоругвями.

На главномъ подъѣздѣ Большого Кремлевскаго дворца для встрѣчи ИХЪ ВЕЛИЧЕСТВЪ собрались: завѣдующій придворной частью въ Москвѣ ген.-адъют. кн. Н. Н. Одоевскій-Масловъ, помощникъ его ген.-лейт. К. К. Истоминъ и въ должности гофмаршала свиты Его Величества ген.-майоръ кн. Долгоруковъ и ген.-л. Аничковъ. Милостиво поздоровавшись съ ними, ИХЪ ВЕЛИЧЕСТВА съ Ихъ Высочествами прослѣдовали во внутренніе покои. Въ этотъ моментъ на дворцѣ взвился ИМПЕРАТОРСКІЙ штандартъ.

Кремль. Троицкая башня.

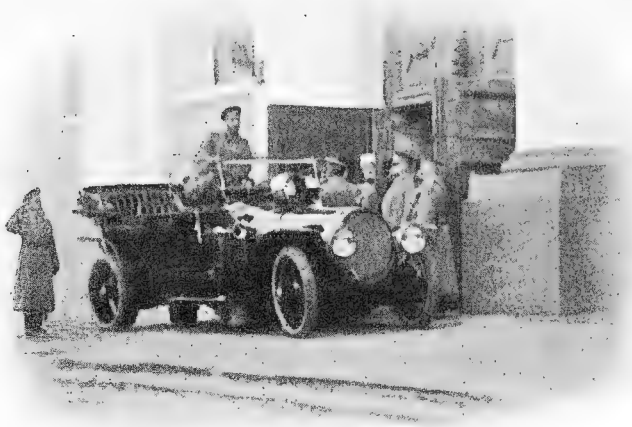

Его Величество прибываетъ въ манежъ.

9 ДЕКАБРЯ.

СМОТРЪ МОЛОДЫМЪ СОЛДАТАМЪ.

Великая война вызвала громадное напряженіе силъ Россіи. Съ первыхъ-же дней боевыхъ столкновеній ясно было, что отъ государства потребуется проявленіе высокихъ началъ, которыми такъ богатъ русскій народъ.

А онъ, слѣдя за каждымъ шагомъ нашихъ армій, твердилъ одно: «мира не надо, пока не сломимъ нѣмца!..» Эта мысль крѣпко захватывала всю народную массу. Она угадала такую же думушку нашихъ солдатъ. Не взирая на широкіе ручьи крови и груды труповъ, въ арміи думаютъ о побѣдѣ: она окрыляетъ на новые подвиги нашихъ чудо-богатырей. Тамъ рѣдѣютъ наши полки, сокрушая нѣмецкую силу, а внутри, въ Россіи, растутъ новыя тысячи пополненія и формированія. Вмѣсто потрясенія, эта война принесла Россіи возрожденіе. И тотъ, кто недѣлю тому назадъ былъ чуждъ военной семьѣ, теперь ходитъ въ военной формѣ, подготовляя себя къ настоящей, кровавой борьбѣ съ нѣмцами. Все общество, весь народъ забылъ мелкія дрязги и вдругъ передъ лицомъ врага встала Святая Русь во весь свой гигантскій ростъ.

Надо-ли говорить, съ какимъ сознаніемъ и усердіемъ шло обученіе молодыхъ солдатъ и юнкеровъ?! Особенно послѣднихъ: молодые люди, подъ призывомъ своего сердца, бросали высшія школы, чтобы наскоро пройти училищный курсъ и стать въ ряды бойцовъ. Никто не жалѣлъ пропущенныхъ мѣсяцевъ: молодежь несла на алтарь счастья Родины собственную дань и дань эта—жизнь!.. Бери, Россія, своихъ сыновъ, цвѣтъ русскаго народа, и иди къ побѣдѣ, только для нея русскій людъ даетъ такія колоссальныя жертвы.

Вчерашній рабочій—нынѣ солдатъ. Вчерашній студентъ—теперь офицеръ. И оба они подъ сѣнью полкового знамени идутъ въ огонь, туда ихъ шлетъ Родина. Они больше не принадлежатъ себѣ: ими правитъ высшее начало—война.

Вотъ съ какимъ настроеніемъ шло укомплектованіе нашихъ частей. Разными, но однообразными, путями шло умноженіе арміи.

ДЕРЖАВНЫЙ ВОЖДЬ слѣдилъ за подготовкой молодого контингента, лично производилъ смотры, посѣщалъ военно-учебныя заведенія.

Въ этотъ пріѣздъ ВЫСОЧАЙШІЙ смотръ молодымъ солдатамъ былъ 9-го декабря.

Смотръ этотъ произведенъ былъ ГОСУДАРЕМЪ ИМПЕРАТОРОМЪ въ зданіи городского манежа, на Моховой. Уже къ 10-ти час. утра на смотръ собраны были изъ различныхъ концовъ города части молодыхъ солдатъ со своими командирами. Прибыло высшее московское военное начальство, во главѣ съ временно командующимъ войсками московскаго военнаго округа ген. Сандецкимъ.

Здѣсь же находились товарищъ министра внутреннихъ дѣлъ свиты Его Величества ген.-м. В. Ѳ. Джунковскій и главноначальствующій г. Москвы свиты Его Величества ген.-м. А. А. Адріановъ Ровно въ 11 часовъ въ городской манежъ прибылъ ГОСУДАРЬ ИМПЕРАТОРЪ въ сопровожденіи лицъ свиты. Войдя въ манежъ, ГОСУДАРЬ ИМПЕРАТОРЪ принялъ рапортъ отъ командовавшаго парадомъ. Затѣмъ, ГОСУДАРЬ въ сопровожденіи лицъ свиты пошелъ по фронту выстроившихся молодыхъ солдатъ, здороваясь съ ними. Нельзя было сказать, что это молодые солдаты. Молодецкая выправка переродила неуклюжесть вчерашняго рабочаго, онъ сталъ виднѣе, въ немъ чувствовалась работа офицеровъ и ихъ помощниковъ.

Шеренги солдатъ впились глазами въ Того, Кто правитъ Русью и Кѣмъ она дышетъ.

Дрожали стѣны отъ могучихъ кликовъ молодыхъ голосовъ, когда съ солдатами здоровался ГОСУДАРЬ. Присутствіе МОНАРХА внесло въ душу русскаго простолюдина святое чувство поклоненія ЕМУ, ГОСУДАРЮ.

— Вы видѣли, какъ Онъ въ глаза смотрѣлъ: никого не пропустилъ... А мнѣ говорили, что Онъ издали здоровается, а къ намъ и не подходитъ.

— Кто-же тебѣ это говорилъ?

— Да на фабрикѣ сказывали...

Такой разговоръ произошелъ сейчасъ-же послѣ смотра между молодымъ солдатомъ и мною.

Обойдя всѣ ряды, ГОСУДАРЬ ИМПЕРАТОРЪ удостоилъ молодыхъ солдатъ милостивыми словами. Выразивъ благодарность офицерамъ за успѣшное обученіе молодыхъ солдатъ и сказавъ нижнимъ чинамъ СВОЕ ЦАРСКОЕ «спасибо», ГОСУДАРЬ ИМПЕРАТОРЪ при восторженныхъ кликахъ «ура» отбылъ изъ манежа.

ВЫСОЧАЙШЕЕ ПОСѢЩЕНІЕ РАСПОРЯДИТЕЛЬНО-ЭВАКУАЦІОННАГО ПУНКТА «КРАСНАГО КРЕСТА».

Въ 3-мъ часу дня состоялось ВЫСОЧАЙШЕЕ посѣщеніе ГОСУДАРЕМЪ ИМПЕРАТОРОМЪ и ГОСУДАРЫНЕЙ ИМПЕРАТРИЦЕЙ съ Августѣйшей Семьей распредѣлительно-эвакуаціоннаго пункта «Краснаго Креста» въ Анненгофской рощѣ.

Этотъ распредѣлительно-эвакуаціонный пунктъ «Краснаго Креста», расположенный въ помѣщеніи грандіознаго зданія московскаго склада россійскаго общества «Краснаго Креста», является однимъ изъ значительнѣйшихъ эвакуаціонныхъ пунктовъ въ нашей столицѣ. Обширныя помѣщенія, блестяще оборудованныя, отлично устроенныя, со спеціальной вѣткой для санитарныхъ поѣздовъ, занимаютъ огромное пространство.

ИХЪ ВЕЛИЧЕСТВА ГОСУДАРЬ ИМПЕРАТОРЪ и ГОСУДАРЫНЯ ИМПЕРАТРИЦА съ Августѣйшими Дочерьми Великими Княжнами Ольгой Николаевной, Татіаной Николаевной, Маріей Николаевной и Анастасіей Николаевной и Ея Императорскимъ Высочествомъ Великой Княгиней Елисаветой Ѳеодоровной, прибыли на эвакуаціонный пунктъ въ началѣ 3-го часа дня. ИХЪ ВЕЛИЧЕСТВЪ сопровождали: фрейлина баронесса С. К. Буксгевденъ, г-жа Вырубова, дворцовый комендантъ свиты Его Величества генералъ-майоръ В. Н. Воейковъ, флигель-адъютантъ помощникъ начальника военно-походной канцеляріи К. А. Нарышкинъ и дежурный флигель-адъютантъ полковникъ Свѣчинъ.

Здѣсь въ ожиданіи ИХЪ ВЕЛИЧЕСТВЪ уже находились: главноначальствующій Московской губерніи гр. Н. Л. Муравьевъ и высшіе представители московскаго отдѣленія «Краснаго Креста»—главноуполномоченный общества «Краснаго Креста» внутренняго раіона егермейстеръ А. Д. Самаринъ и товарищи главноуполномоченнаго, бывшій московскій городской голова Н. И. Гучковъ, члены мѣстнаго комитета «Краснаго Креста» и др. Сюда же прибылъ главноначальствующій гор. Москвы свиты Его Величества ген.-м. А. А. Адріановъ.

Высокіе Гости были встрѣчены главноуполномоченнымъ и его товарищами, членами комитета и медицинскимъ персоналомъ пункта въ вестибюлѣ пріемнаго пункта. А. Д. Самаринъ удостоился поднести ГОСУДАРЮ ИМПЕРАТОРУ рапортъ.

Послѣ этого ГОСУДАРЬ ИМПЕРАТОРЪ съ Августѣйшей Семьей и Великой Княгиней Елисаветой Ѳеодоровной, въ сопровожденіи лицъ свиты, прошли въ первый залъ пріемнаго пункта, гдѣ производится пріемъ раненыхъ. Появленіе ИХЪ ВЕЛИЧЕСТВЪ и ИХЪ ВЫСОЧЕСТВЪ было встрѣчено хоромъ дѣтей при общинѣ «Утоли моя печали», который исполнилъ «Спаси, Господи, люди Твоя». Самая маленькая изъ хора дѣвочка имѣла счастье поднести ГОСУДАРЮ ИМПЕРАТОРУ просфору. Впереди хора стоялъ мѣстный священникъ съ крестомъ и св. водою. ИХЪ ВЕЛИЧЕСТВА приняли окропленіе св.

водою и приложились къ кресту. Послѣ этого начался осмотръ эвакуаціоннаго пункта. Высокіе Посѣтители обошли всѣ палаты.

Тяжелыя страданія воиновъ сдѣлались особенно близки сердцу ЦАРИЦЫ, ЕЯ Августѣйшей Сестрѣ и Великимъ Княжнамъ. Съ трогательнымъ вниманіемъ Онѣ подходили къ сѣрой массѣ и подавали руку помощи. Однихъ Онѣ облегчали словомъ, другимъ сами дѣлали перевязки... Каждый раненый былъ высоко счастливъ, когда на его долю выпадало вниманіе этихъ ВЫСОЧАЙШИХЪ Особъ. Вмѣстѣ съ собою, Онѣ приносили душу, радость, утѣшеніе. Тамъ, гдѣ передъ тѣмъ были невыносимыя страданія, стоны, боли,—вдругъ все затихало: какъ будто туда занесено особое цѣлебное средство, все утоляющее.

Отъ ЦАРСКИХЪ глазъ, во время такихъ посѣщеній, не ускользалъ ни одинъ изъ раненыхъ и больныхъ: всѣ удостаивались счастья быть на глазахъ ЦАРЯ и ЕГО СЕМЬИ.

ГОСУДАРЬ ИМПЕРАТОРЪ останавливался у каждой койки, удостоивая милостивой бесѣды всѣхъ раненыхъ. ГОСУДАРЫНЯ ИМПЕРАТРИЦА АЛЕКСАНДРА ѲЕОДОРОВНА, обходя раненыхъ, всѣмъ Собственноручно надѣвала на шею образки. Особенно подробныхъ бесѣдъ удостоивалъ ГОСУДАРЬ ИМПЕРАТОРЪ раненыхъ офицеровъ. Въ настоящій моментъ на эвакуаціонномъ пунктѣ находится немало гвардейцевъ изъ шефскихъ полковъ. Разспрашивая о мѣстахъ сраженій, о пораненіяхъ, о ходѣ лѣченія, ГОСУДАРЬ ИМПЕРАТОРЪ многимъ жаловалъ медали на Георгіевской лентѣ.

Особаго ВЫСОЧАЙШАГО вниманія удостоились двѣ раненыя женщины-доброволицы. Одна изъ нихъ родомъ съ Дона. Она покинула родителей и домъ, пріобрѣла лошадь и, пробравшись въ Минскъ, упросила принять ее въ казачій полкъ. Молодой возрастъ доброволицы,—ей всего 19 лѣтъ,—облегчилъ принятіе ея въ полкъ. Она совершила съ полкомъ, подъ видомъ мальчика-добровольца, цѣлый рядъ походовъ и была ранена, а затѣмъ и контужена. Вторая женщина работала въ арміи въ качествѣ санитара. Она побывала дважды въ плѣну—у германцевъ и австрійцевъ, и два раза ее, вмѣстѣ съ другими ранеными, отбивали русскія войска. ГОСУДАРЬ ИМПЕРАТОРЪ обѣимъ женщинамъ пожаловалъ медали на Георгіевской лентѣ. ИХЪ ВЕЛИЧЕСТВА удостоили ихъ милостивой бесѣды.

Послѣ обхода всѣхъ палатъ ИХЪ ВЕЛИЧЕСТВА и ИХЪ ВЫСОЧЕСТВА прослѣдовали въ другіе отдѣлы эвакуаціоннаго пункта. Послѣдовательно были осмотрѣны перевязочная, операціонная, аптека.

Находившійся среди встрѣчавшихъ ГОСУДАРЯ лицъ почетный мировой судья Морозовъ имѣлъ счастье сдѣлать ГОСУДАРЮ ИМПЕРАТОРУ докладъ о переносныхъ тепловыхъ бараках, особенно пригодныхъ на войнѣ. Достоинство этихъ бараковъ заключается въ томъ, что особо устроенныя стѣны долго сохраняютъ въ себѣ тепло.

Въ этотъ моментъ къ эвакуаціонному пункту подошелъ только что прибывшій санитарный поѣздъ имени ИМПЕРАТРИЦЫ АЛЕКСАНДРЫ ѲЕОДОРОВНЫ съ раненными солдатами и офицерами и

АВГУСТѢЙШАЯ СЕСТРА МИЛОСЕРДІЯ
ГОСУДАРЫНЯ ИМПЕРАТРИЦА
АЛЕКСАНДРА ѲЕОДОРОВНА.

двумя генералами. Высокіе Гости оставили помѣщеніе госпиталя и вышли къ поѣзду на платформу. ГОСУДАРЬ ИМПЕРАТОРЪ, ГОСУДАРЫНЯ ИМПЕРАТРИЦА, Августѣйшія Дочери и Великая Княгиня Елисавета Ѳеодоровна вошли въ поѣздъ и прошли всѣ вагоны. Почти со всѣми ранеными ИХЪ ВЕЛИЧЕСТВА соблаговолили бесѣдовать. Особенно внимательно были разспрошены ГОСУДАРЕМЪ ИМПЕРАТОРОМЪ прибывшіе съ поѣздомъ раненые офицеры. ГОСУДАРЬ ИМПЕРАТОРЪ раздавалъ медали, ГОСУДАРЫНЯ ИМПЕРАТРИЦА—образки.

Послѣ этого ИХЪ ВЕЛИЧЕСТВА и ИХЪ ВЫСОЧЕСТВА Великія Княжны и Великая Княгиня Елисавета Ѳеодоровна покинули поѣздъ и съ платформы прослѣдовали обратно въ помѣщеніе эвакуаціоннаго пункта. Здѣсь передъ отъѣздомъ ИХЪ ИМПЕРАТОРСКІЯ ВЕЛИЧЕСТВА и Ихъ Августѣйшія Дочери изволили расписаться въ книгѣ почетныхъ посѣтителей пункта.

ВЪ ЛАЗАРЕТѢ МАРѲО-МАРІИНСКОЙ ОБИТЕЛИ МИЛОСЕРДІЯ.

Изъ распредѣлительно эвакуаціоннаго пункта «Краснаго Креста» ИХЪ ВЕЛИЧЕСТВА и ИХЪ ВЫСОЧЕСТВА прослѣдовали въ Марѳо-Маріинскую обитель милосердія.

Къ этому времени въ обитель прибылъ НАСЛѢДНИКЪ ЦЕСАРЕВИЧЪ и Великій Князь Алексѣй Николаевичъ. ГОСУДАРЬ ИМПЕРАТОРЪ, ГОСУДАРЫНЯ ИМПЕРАТРИЦА, НАСЛѢДНИКЪ ЦЕСАРЕВИЧЪ и Августѣйшія Дочери Ихъ Величествъ и Великая Княгиня Елисавета Ѳеодоровна посѣтили лазаретъ, устроенный при Марѳо-Маріинской обители.

Великая Княгиня Елисавета Ѳеодоровна.

Здѣсь Августѣйшія Особы также обходили раненыхъ, милостиво съ ними бесѣдуя. Нѣкоторымъ изъ раненыхъ ГОСУДАРЬ пожаловалъ медали на Георгіевской лентѣ, а ГОСУДАРЫНЯ раздавала шейные серебряные образки.

ЕГО ВЕЛИЧЕСТВУ имѣлъ счастье представиться раненый и контуженный офи-

церъ Чеченскаго коннаго полка Владиміръ Соломко. ГОСУДАРЬ осчастливилъ его Своей милостивой бесѣдой, разспрашивая подробно о дѣлахъ, въ которыхъ Соломко участвовалъ, поблагодарилъ за службу и пожелалъ скораго выздоровленія. ГОСУДАРЫНЯ ИМПЕРАТРИЦА надѣлила его образкомъ. Офицеръ Соломко—братъ извѣстнаго художника.

Утѣшивъ раненыхъ, ИХЪ ВЕЛИЧЕСТВА и ИХЪ ВЫСОЧЕСТВА прослѣдовали въ покои Августѣйшей Настоятельницы обители.

ВЫСОЧАЙШІЙ ПРІЕМЪ и ПОЖАЛОВАНІЕ МЕДАЛЕЙ.

Въ тотъ же день въ Кремлѣ ГОСУДАРЮ ИМПЕРАТОРУ удостоились представиться 129 пѣхотнаго Бессарабскаго Его Императорскаго Высочества Великаго Князя Михаила Александровича полка капитанъ Ивановъ и старшій унтеръ-офицеръ Березанъ. Они представили ЕГО ИМПЕРАТОРСКОМУ ВЕЛИЧЕСТВУ взятое въ бою знамя 31-го австрійскаго гонведнаго полка. Знамя это было взято при слѣдующихъ обстоятельствахъ.

129-му пѣхотному Бессарабскому полку была поставлена задача, совмѣстно съ двумя батареями 33-й арт. бригады, сбить противника съ занимаемыхъ послѣднимъ высотъ на участкѣ отъ католическаго кладбища до р. Вислы и занять деревни Бржеско-Новое, Смѣловице и фольваркъ. Полкъ задачу эту выполнилъ, и во время штыковой атаки 13 ноября дер. Смѣловице, 7-ю ротою полка, подъ командою кап. Иванова, было захвачено непріятельское знамя. Первымъ, ухватившимся за древко знамени, былъ рядовой означенной роты Ѳеоктистъ Березанъ.

Рядовой Березанъ былъ награжденъ Георгіевскимъ крестомъ 4-й степ. и произведенъ въ старшіе унтеръ-офицеры; командиръ же роты кап. Ивановъ награжденъ очереднымъ орденомъ Св. Станислава 2-й степ. съ мечами.

Рядовой Березанъ при представленіи получилъ изъ рукъ ЕГО ВЕЛИЧЕСТВА золотые часы.

Въ этотъ же день по повелѣнію ГОСУДАРЯ ИМПЕРАТОРА особо назначенныя лица свиты: флагъ-капитанъ Его Величества ген.-ад. К. Д. Ниловъ, оберъ-шталмейстеръ ген.-ад. А. А. фонъ-Гринвальдъ, ген.-ад. Николаевъ, въ должности гофмаршала свиты ген.-м. кн. Долгоруковъ, командиръ Собственнаго Его Величества конвоя ген.-м. гр. А. Н. Граббе, командиръ Собственнаго Его Величества сводnаго пѣхотнаго полка ген.-м. А. А. Ресинъ, флигель-адъютантъ гр. С. Д. Шереметевъ и капитанъ 2-го ранга Н. П. Саблинъ объѣзжали лазареты, гдѣ отъ имени ЕГО ИМПЕРАТОРСКАГО ВЕЛИЧЕСТВА раздавали тяжело раненымъ медали на Георгіевской лентѣ.

10 ДЕКАБРЯ.

СМОТРЪ МОЛОДЫМЪ СОЛДАТАМЪ.

10 декабря, въ 10 час. утра, въ городскомъ манежѣ состоялся ВЫСОЧАЙШІЙ смотръ 2-й очереди молодыхъ солдатъ.

Въ ожиданіи прибытія ГОСУДАРЯ ИМПЕРАТОРА въ городскомъ манежѣ собрались лица свиты ЕГО ВЕЛИЧЕСТВА: командующій войсками московскаго военнаго округа ген. отъ-инф. Сандецкій, товарищъ министра внутреннихъ дѣлъ свиты г.-м. Джунковскій, главноначальствующій Москвы свиты г.-м. Адріановъ. Молодые солдаты были выстроены въ двѣ линіи.

Войдя въ манежъ, ЕГО ИМПЕРАТОРСКОЕ ВЕЛИЧЕСТВО изволилъ принять рапортъ отъ командующаго парадомъ. Оркестръ музыки игралъ встрѣчу. ГОСУДАРЬ поздоровался съ молодыми солдатами и изволилъ обойти по фронту. Оркестръ музыки исполнилъ народный гимнъ. Обойдя обѣ линіи молодыхъ солдатъ, ЕГО ИМПЕРАТОРСКОЕ ВЕЛИЧЕСТВО изволилъ милостиво благодарить ихъ за смотръ, а ротныхъ командировъ, офицеровъ и учителей ГОСУДАРЬ благодарилъ за успѣшную подготовку молодыхъ солдатъ.

И сегодняшній день внесъ въ душу молодыхъ солдатъ свѣтлое, праздничное настроеніе. Сбылась мечта тысячъ солдатъ: они видѣли ГОСУДАРЯ!.. Когда ЕГО ВЕЛИЧЕСТВО обходилъ обѣ линіи солдатъ, послѣдніе застыли въ восторгѣ высокаго чувства. Съ ними ЦАРЬ!.. Вотъ ОНЪ, около нихъ, смотритъ любовными, добрыми глазами... А солдаты, какъ дѣти, слились взорами на Священной Особѣ ГОСУДАРЯ ИМПЕРАТОРА, и, казалось, ничто, никакая сила не могла оторвать отъ ЦАРЯ.

Несмотря на короткій срокъ обученія, сырой, деревенскій матеріалъ успѣлъ не только принять обликъ строевыхъ солдатъ, но и прочно усвоить полевую службу. Они понимали, что великая война, куда призвалъ ихъ ГОСУДАРЬ, потребуетъ на поле брани умѣлыхъ бойцовъ. Защищаться умѣетъ тотъ, кто умѣетъ и нападать—вотъ эти задачи, которыя такъ ярко выдвинула борьба съ нѣмцами, молодые солдаты и успѣли рѣшить. Что значитъ умѣло заронить въ народную душу сознаніе серьезности войны. Оно дошло до глубины простого народнаго сердца и заставило его биться согласно переживаемому моменту.

При взглядѣ на шеренги готовыхъ бойцовъ, едва переступивтихъ пороги казармъ, уже можно было спокойно, съ увѣренностью сказать: да, теперь побѣда за нами!. Этого хочетъ ЦАРЬ, этого хочетъ и весь ЕГО народъ.

— Не стараться не можно,—говоритъ лѣвофланговый солдатъ задней шеренги:—вѣдь идемъ бить нѣмца!..

Вотъ куда готовили всю эту сѣрую массу наши офицеры. Работа трудная, отвѣтственная. Но и награда великая: ихъ лично благодарилъ Державный Вождь Россіи.

— Всѣ бы дни и ночи проводили за службой,—говорили офицеры послѣ смотра: какъ много значитъ слышать похвалу изъ устъ самого ГОСУДАРЯ!..

Командующій парадомъ провозгласилъ «ура» ЕГО ИМПЕРАТОРСКОМУ ВЕЛИЧЕСТВУ, и подъ восторженные клики «ура» ГОСУДАРЬ ИМПЕРАТОРЪ отбылъ изъ манежа. Собравшаяся на улицѣ толпа народа привѣтствовала ГОСУДАРЯ несмолкаемымъ «ура».

ВЪ АЛЕКСАНДРОВСКОМЪ ВОЕННОМЪ УЧИЛИЩѢ.

Въ исходѣ 11 часа ГОСУДАРЬ ИМПЕРАТОРЪ изволилъ прибыть въ Александровское военное училище, шефомъ котораго ЕГО ИМПЕРАТОРСКОЕ ВЕЛИЧЕСТВО состоитъ.

Принявъ рапортъ дежурнаго офицера, ГОСУДАРЬ изволилъ обходить всѣ классы, гдѣ велись занятія съ юнкерами. ГОСУДАРЬ изволилъ присутствовать на лекціяхъ артиллеріи, уставовъ, фортификаціи, военныхъ топографіи и тактики. ЕГО ВЕЛИЧЕСТВО удостоилъ милостивыхъ разспросовъ многихъ юнкеровъ, и въ особенности Георгіевскихъ кавалеровъ изъ вольноопредѣляющихся, проходящихъ теперь курсъ въ училищѣ. Большинство юнкеровъ Але-

Его Императорское Величество отбываетъ изъ Александровскаго военнаго училища.

ксандровскаго училища окончило гражданскія учебныя заведенія, многіе окончили высшія учебныя заведенія. Среди юнкеровъ одинъ окончилъ Императорское техническое училище, имѣетъ званіе инженеръ-механика и въ патріотическомъ порывѣ оставилъ прекрасную частную службу и пошелъ добровольцемъ въ армію. Другой юнкеръ окончилъ духовную академію. И такихъ много.

ЕГО ВЕЛИЧЕСТВО удостоилъ разспросомъ юнкеровъ, гдѣ они получили образованіе, а имѣющихъ Георгіевскіе кресты изволилъ подробно разспрашивать о подвигахъ, за которые они награждены. Среди юнкеровъ наблюдается огромный интересъ къ занятіямъ и такой огромный нравственный и патріотическій подъемъ, что многіе изъ нихъ, поступивъ только въ декабрѣ въ училище, обращаютъ вниманіе воинской выправкой, строевымъ видомъ, дружными отчетливыми и ясными отвѣтами, соотвѣтствующими воинскому званію.

— Мы теперь не знаемъ, что такое наказаніе: некого наказывать!..—говорятъ училищные офицеры.

Знакомясь ближе съ этой молодежью, невольно передъ нею преклоняешься. Что ихъ заставило снять форму гражданскихъ заведеній и надѣть простую солдатскую шинель? Что побудило русскую молодежь отказаться отъ личной свободы и пойти въ училищныя стѣны, подъ чисто военный режимъ? Что привело ихъ къ военнымъ наукамъ? Почему они временно поставили на продолженіи своего спеціальнаго обученія крестъ и пошли въ военную семью, которая бьется за честь и интересы РОДИНЫ, которая отдаетъ лучшихъ сыновъ безпредѣльной вѣчности и считаетъ это лучшимъ вѣнцомъ прекрасной жизни?..

Да потому, что съ высоты престола раздался зовъ на борьбу, и на этотъ зовъ отозвался весь русскій народъ. Молодежь, унаслѣдовавъ отъ своихъ предковъ глубокую преданность ДЕРЖАВНОМУ МОНАРХУ и РОДИНѢ, услышала этотъ кличъ въ своемъ сердцѣ. Онъ пробудилъ ихъ къ новой, боевой жизни. И вотъ они, стая молодыхъ орлятъ, гордясь, что въ эту великую годину они пришли въ казармы нести долгъ русскаго народа, предстали передъ ГОСУДАРЕМЪ. Какая нибудь недѣля строевой работы стерла съ нихъ все гражданское, статское. Это были военные съ ногъ до головы. Что значитъ люди поняли зовъ ЦАРЯ и объединились съ НИМЪ на нивѣ борьбы,—тяжелой, но въ концѣ концовъ побѣдной!

Обойдя классы, ЕГО ИМПЕРАТОРСКОЕ ВЕЛИЧЕСТВО изволилъ посѣтить лазаретъ для раненыхъ офицеровъ и нижнихъ чиновъ, содержимый на средства офицеровъ училища. Обязанности сестеръ милосердія въ этомъ лазаретѣ несутъ дамы Александровскаго военнаго училища. ЕГО ВЕЛИЧЕСТВО изволилъ обходить раненыхъ и милостиво ихъ разспрашивать. ГОСУДАРЬ прослѣдовалъ затѣмъ въ лазаретъ для больныхъ юнкеровъ, гдѣ разспрашивалъ больныхъ о ходѣ ихъ болѣзни.

Проѣздъ Государя Императора по улицамъ Москвы.

Черезъ дортуары ЕГО ВЕЛИЧЕСТВО прослѣдовалъ въ церковь Александровскаго военнаго училища, гдѣ выслушалъ краткое молебствіе, за которымъ пѣлъ хоръ юнкеровъ. Юнкера, между тѣмъ, собрались на плацу училища, куда изволилъ прослѣдовать и ГОСУДАРЬ ИМПЕРАТОРЪ. Здѣсь ЕГО ВЕЛИЧЕСТВО снялся въ фотографической группѣ съ офицерами и юнкерами. Милостиво простившись съ офицерами и юнкерами, ГОСУДАРЬ при восторженномъ «ура», подъ звуки народнаго гимна, исполненнаго оркестромъ военнаго училища, отбылъ изъ училища.

На всемъ пути отъ училища до Кремлевскаго дворца стояла масса народа, привѣтствовавшая ГОСУДАРЯ восторженнымъ «ура».

ВЫСОЧАЙШЕЕ ПОСѢЩЕНІЕ ПЕРЕДОВОГО ОТРЯДА ВСЕРОССІЙСКАГО ЗЕМСКАГО СОЮЗА.

Въ тотъ же день, въ 3-мъ часу дня, состоялось ВЫСОЧАЙШЕЕ посѣщеніе 7-го передового отряда всероссійскаго земскаго союза.

Эта высокополезная организація возникла наканунѣ военныхъ событій 17 іюля 1914 г. въ Москвѣ и вскорѣ распространила свои учрежденія во всей необъятной Россіи. Всероссійскій Земскій Союзъ

ставитъ своею цѣлью объединить силы земской Россіи въ дѣлѣ заботы о раненыхъ и больныхъ воинахъ. Велика и громадна эта задача, и посильное разрѣшеніе ея требуетъ постоянныхъ, неутомимыхъ общихъ усилій и общей заботы.

Приступая къ работѣ, Всероссійскій Земскій Союзъ направилъ всѣ свои силы на открытіе и оборудованіе госпиталей во внутреннемъ раіонѣ Имперіи. Для снабженія этихъ госпиталей и лазаретовъ всѣмъ необходимымъ устроенъ былъ въ Москвѣ центральный складъ союза.

Дѣятельность Союза по оказанію помощи больнымъ и раненымъ воинамъ выражается также въ отправкѣ врачебно-питательныхъ отрядовъ непосредственно на театръ военныхъ дѣйствій. Въ раіонѣ военныхъ дѣйствій Союзъ устроилъ склады предметовъ госпитальнаго обихода и жизненныхъ припасовъ, оборудовавъ нѣсколько прачешныхъ, дезинфекціонныхъ камеръ и рядъ питательныхъ пунктовъ, чайныхъ и кипятильниковъ по линіямъ внутреннихъ и галиційскихъ жел. дор.

Въ цѣляхъ борьбы съ распространеніемъ заразныхъ болѣзней Земскій Союзъ открылъ нѣсколько инфекціонныхъ госпиталей.

Земскій Союзъ принялъ также живое участіе въ дѣлѣ помощи населенію Царства Польскаго, столь тяжко пострадавшему отъ военныхъ дѣйствій.

7-й передовой отрядъ, представляющій собою подвижной врачебно-питательный пунктъ, на-дняхъ отбывающій изъ Москвы на передовыя позиціи, былъ организованъ и оборудованъ на территоріи бывшей всероссійской ремесленной и промышленной выставки на Ходынкѣ въ Москвѣ. Весь персоналъ отряда состоитъ изъ 400 человѣкъ.

Къ 2-мъ часамъ дня здѣсь собрались представители всероссійскаго земскаго союза, съ главноуполномоченнымъ кн. Г. Е. Львовымъ и замѣстителемъ главноуполномоченнаго, предсѣдателемъ губернскаго комитета земскаго союза Ѳ. В. Шлиппе во главѣ.

Здѣсь же присутствовали члены комитета всероссійскаго союза, уполномоченные комитета и начальники отдѣльныхъ частей отряда.

Въ началѣ 3-го часа на территорію выставки, гдѣ расположенъ 7-й передовой отрядъ союза, прибыли ИХЪ ИМПЕРАТОРСКІЯ ВЕЛИЧЕСТВА ГОСУДАРЬ ИМПЕРАТОРЪ, ГОСУДАРЫНЯ ИМПЕРАТРИЦА АЛЕКСАНДРА ѲЕОДОРОВНА, НАСЛѢДНИКЪ ЦЕСАРЕВИЧЪ, Августѣйшія Дочери Ихъ Величествъ Великія Княжны Ольга Николаевна, Татіана Николаевна, Марія Николаевна и Анастасія Николаевна и Великая Княгиня Елисавета Ѳеодоровна.

По прибытіи въ 7-й передовой отрядъ, ИХЪ ВЕЛИЧЕСТВА и ИХЪ ИМПЕРАТОРСКІЯ ВЫСОЧЕСТВА были встрѣчены главноуполномоченнымъ союза земствъ кн. Г. Е. Львовымъ. Кн. Г. Е. Львовъ удостоился представить ИХЪ ВЕЛИЧЕСТВАМЪ наглядную схему

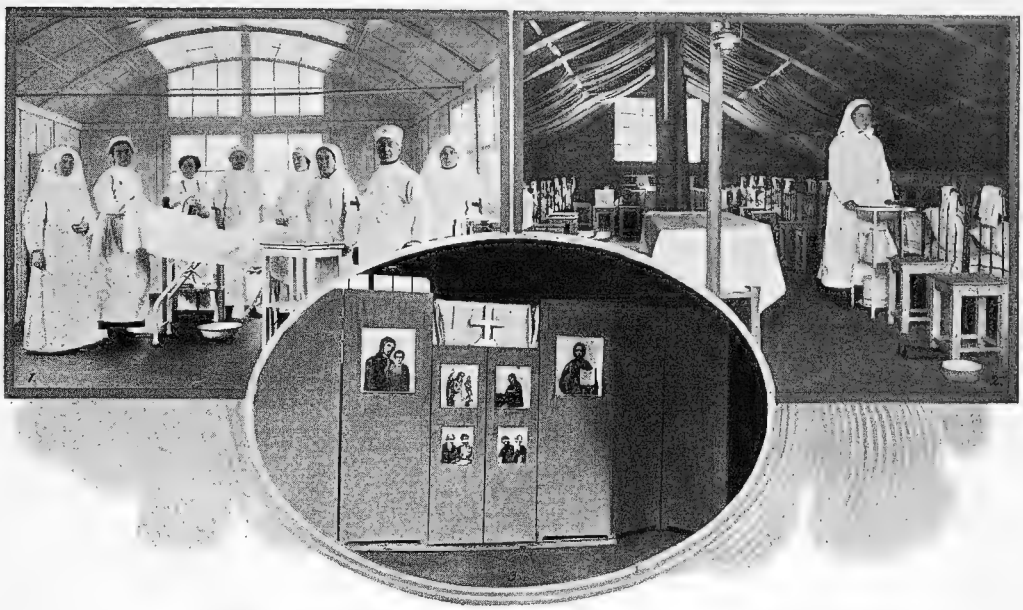

Передовой отрядъ Всероссійскаго Земскаго Союза. 1) Операціонный баракъ; 2) баракъ для раненыхъ; 3) походная церковь.

работъ и распредѣленія обязанностей составныхъ частей отряда, изображенную на спеціально выполненной картограммѣ. Обозрѣвъ эту картограмму, ГОСУДАРЬ ИМПЕРАТОРЪ и НАСЛѢДНИКЪ ЦЕСАРЕВИЧЪ и Великій Князь Алексѣй Николаевичъ соизволили начертать Свои имена на этой схемѣ.

Затѣмъ ИХЪ ВЕЛИЧЕСТВА соизволили осмотрѣть всѣ отдѣлы отряда и снаряженіе его. Здѣсь ИХЪ ВЕЛИЧЕСТВАМЪ былъ демонстрированъ цѣлый городокъ палатокъ: палатка-баня, палатка-лазаретъ, палатка-перевязочная и др.

Здѣсь же былъ собранъ весь автомобильный отрядъ врачебно-питательнаго пункта, организованный для обслуживанія выдвигаемыхъ на передовыя линіи вспомогательныхъ частей отряда. Въ отрядѣ 9 автомобилей. Всѣ шоферы набраны изъ меннонитовъ.

Далѣе демонстрировались палатки отряда, бывшія въ разобранномъ видѣ,—кухня, столовая, палатка-госпиталь и затѣмъ перевязочныя средства отряда—двуколки, носилки и проч. При осмотрѣ палатки-госпиталя ЕГО ВЕЛИЧЕСТВУ благоугодно было отвѣдать приготовленныя въ кухнѣ отряда щи. Тутъ же въ присутствіи ИХЪ ВЕЛИЧЕСТВЪ и ИХЪ ИМПЕРАТОРСКИХЪ ВЫСОЧЕСТВЪ, была произведена пробная разбивка одной изъ находившихся въ сложенномъ видѣ палатокъ.

Этимъ осмотръ отряда закончился, и ИХЪ ВЕЛИЧЕСТВА и ИХЪ ВЫСОЧЕСТВА въ сопровожденіи лицъ свиты отбыли въ село Всѣхсвятское.

При осмотрѣ подвижного врачебно-питательнаго пункта губернскаго земства, ЕЯ ВЕЛИЧЕСТВО ГОСУДАРЫНЯ ИМПЕРАТРИЦА АЛЕКСАНДРА ѲЕОДОРОВНА и Великая Княгиня Елисавета Ѳеодоровна узнали отъ главноуполномоченнаго земскаго союза кн. Г. Е. Львова о томъ, что земскій союзъ, снаряжающій подвижной врачебно-питательный отрядъ-пунктъ, желалъ бы послать съ отрядомъ походную церковь. Желаніе имѣть походную церковь при отрядѣ подтвердилъ и отправляющійся съ отрядомъ въ качествѣ уполномоченнаго отъ воронежскихъ кооперативовъ, участвующихъ матеріально въ снаряженіи поѣзда, священникъ о. Алферовъ.

Выслушавъ это, ЕЯ ВЕЛИЧЕСТВО ГОСУДАРЫНЯ ИМПЕРАТРИЦА АЛЕКСАНДРА ѲЕОДОРОВНА изволила поручить Великой Княгинѣ Елисаветѣ Ѳеодоровнѣ озаботиться предоставленіемъ земскому отряду такой походной церкви.

На другой день въ земскій союзъ походная церковь для отряда была доставлена. Церковь представляетъ собой художественный разборный иконостасъ. Вмѣстѣ съ этимъ отряду пожертвованы облаченіе и церковная утварь.

Солдатъ 1-го желѣзнодор. полка. Чины этого полка постоянно сопровождаютъ Высочайшій поѣздъ.

Его Императорское Высочество Наслѣдникъ Цесаревичъ
и Великій Князь Алексѣй Николаевичъ.

ВЫСОЧАЙШЕЕ ПОСѢЩЕНІЕ ЛАЗАРЕТА ВЪ СЕРГІЕВО-ЕЛИЗАВЕТИНСКОМЪ ТРУДОВОМЪ УБѢЖИЩѢ.

Въ Сергіево-Елисаветинскомъ трудовомъ убѣжищѣ для увѣчныхъ воиновъ, пострадавшихъ въ русско-японскую войну, въ настоящее время развернутъ лазаретъ для раненыхъ офицеровъ и нижнихъ чиновъ имени Великой Княгини Елисаветы Ѳеодоровны.

Къ встрѣчѣ ИХЪ ИМПЕРАТОРСКИХЪ ВЕЛИЧЕСТВЪ ГОСУДАРЯ ИМПЕРАТОРА и ГОСУДАРЫНИ ИМПЕРАТРИЦЫ АЛЕКСАНДРЫ ѲЕОДОРОВНЫ, НАСЛѢДНИКА ЦЕСАРЕВИЧА и Великаго Князя Алексѣя Николаевича и Августѣйшихъ Дочерей Великихъ Княженъ и Великой Княгини Елисаветы Ѳеодоровны, въ лазаретѣ собрались: предсѣдатель комитета этого убѣжища бывшій городской голова Н. И. Гучковъ, завѣдующій убѣжищемъ и училищемъ для дѣтей-сиротъ при немъ ген.-маіоръ Висковскій, предсѣдатель губернскаго

земскаго комитета всероссійскаго земскаго союза Ѳ. В. Шлиппе, главноуполномоченный внутренняго раіона имперіи, московскій губернскій предводитель дворянства, членъ Государственнаго Совѣта, въ должности егермейстера А. Д. Самаринъ, являющійся товарищемъ предсѣдателя комитета Великой Княгини Елисаветы Ѳеодоровны, и товарищъ министра внутреннихъ дѣлъ свиты Его Величества генералъ-маіоръ В. Ѳ. Джунковскій. Въ убѣжищѣ этомъ двѣ палаты содержатся на средства отдѣльнаго корпуса жандармовъ, командиромъ котораго состоитъ В. Ѳ. Джунковскій.

По прибытіи въ лазаретъ имени Великой Княгини Елисаветы Ѳеодоровны, Ихъ Императорскія Величества и Ихъ Императорскія Высочества Наслѣдникъ Цесаревичъ, Великія Княжны и Великая Княгиня Елисавета Ѳеодоровна поднялись по лѣстницѣ въ пріютскую церковь. Духовенство встрѣтило ИХЪ ВЕЛИЧЕСТВА и ИХЪ ВЫСОЧЕСТВА съ крестомъ.

Изъ церкви ИХЪ ВЕЛИЧЕСТВА съ НАСЛѢДНИКОМЪ ЦЕСАРЕВИЧЕМЪ, Великими Княжнами и Великой Княгиней Елисаветой Ѳеодоровной прошли въ палаты. ГОСУДАРЬ ИМПЕРАТОРЪ милостиво бесѣдовалъ съ ранеными, разспрашивалъ о сраженіяхъ, въ которыхъ участвовали они, о характерѣ пораненій и о ходѣ лѣченія. Многимъ раненымъ ГОСУДАРЬ ИМПЕРАТОРЪ раздавалъ медали на Георгіевской лентѣ. Одному изъ раненыхъ, рядовому Павлу Гильке ГОСУДАРЕМЪ ИМПЕРАТОРОМЪ былъ пожалованъ крестъ св. Георгія Побѣдоносца за спасеніе погибавшаго офицера.

ГОСУДАРЫНЯ ИМПЕРАТРИЦА и Августѣйшія Дочери Великія Княжны раздавали раненымъ шейные образки.

Обойдя всѣ палаты, ИХЪ ВЕЛИЧЕСТВА и ИХЪ ИМПЕРАТОРСКІЯ ВЫСОЧЕСТВА НАСЛѢДНИКЪ ЦЕСАРЕВИЧЪ и Великій Князь Алексѣй Николаевичъ, Великія Княжны и Великая Княгиня Елисавета Ѳеодоровна прошли въ нижній этажъ убѣжища, гдѣ были собраны и выстроены воспитанники пріютскаго училища съ собственнымъ оркестромъ музыки. Высокихъ Гостей воспитанники встрѣтили оркестровымъ исполненіемъ встрѣчнаго марша Преображенскаго полка.

Затѣмъ оркестръ исполнилъ народный гимнъ, и Августѣйшіе Гости, простившись, отбыли изъ убѣжища въ Петровскій дворецъ.

ВЫСОЧАЙШЕЕ ПОСѢЩЕНІЕ МОСКОВСКАГО ИМПЕРАТОРСКОЙ ФАМИЛІИ ЛАЗАРЕТА ДЛЯ РАНЕНЫХЪ ВОИНОВЪ И ПРІЕМЪ ДЕПУТАЦІЙ.

Изъ села Всѣхсвятскаго ИХЪ ВЕЛИЧЕСТВА ГОСУДАРЬ ИМПЕРАТОРЪ и ГОСУДАРЫНЯ ИМПЕРАТРИЦА АЛЕКСАНДРА ѲЕОДОРОВНА съ НАСЛѢДНИКОМЪ ЦЕСАРЕВИЧЕМЪ и Великимъ Княземъ Алексѣемъ Николаевичемъ и Августѣйшими Дочерьми Великими Княжнами Ольгой Николаевной, Татіаной Николаевной, Маріей Николаевной, Анастасіей Николаевной и Великой Княгиней Елисаветой Ѳеодоровной, въ сопровожденіи лицъ свиты, проѣхали въ Петровскій дворецъ, въ Петровскомъ паркѣ, гдѣ въ настоящее время развернутъ московскій Императорской Фамиліи лазаретъ для раненыхъ воиновъ.

Здѣсь Августѣйшія Особы были встрѣчены завѣдующимъ придворной частью въ Москвѣ генералъ-адъютантомъ княземъ Н. Н. Одоевскимъ-Масловымъ, подъ руководствомъ котораго былъ оборудованъ этотъ, — такъ же, какъ и лазаретъ въ Потѣшномъ дворцѣ, — лазаретъ Императорской Фамиліи въ Москвѣ. ИХЪ ВЕЛИЧЕСТВА были встрѣчены также завѣдующимъ лазаретомъ подполковникомъ Вульфертомъ и управляющимъ московскимъ удѣльнымъ округомъ Николенко.

ИХЪ ВЕЛИЧЕСТВА обошли всѣ палаты лазарета, удостоивая многихъ раненыхъ бесѣды и милостивыхъ разспросовъ. ГОСУДАРЬ ИМПЕРАТОРЪ раздавалъ при этомъ медали на Георгіевскихъ лентахъ, а ГОСУДАРЫНЯ ИМПЕРАТРИЦА АЛЕКСАНДРА ѲЕОДОРОВНА и Августѣйшія Дочери—шейные образки.

Въ 6-мъ часу вечера ИХЪ ВЕЛИЧЕСТВА и ИХЪ ИМПЕРАТОРСКІЯ ВЫСОЧЕСТВА отбыли изъ Петровскаго дворца.

При выѣздѣ изъ дворца ИХЪ ВЕЛИЧЕСТВА соблаговолили задержаться у выстроившагося во дворѣ отправляющагося на-дняхъ на передовыя позиціи 28-го санитарнаго летучаго отряда московскаго автомобильнаго общества. Отряду этому присвоено имя Ея Императорскаго Величества Государыни Императрицы Маріи Ѳеодоровны.

Предсѣдатель автомобильнаго общества, въ должности егермейстера князь Н. С. Щербатовъ удостоился представить ИХЪ ВЕЛИЧЕСТВАМЪ членовъ автомобильнаго общества, съ самаго начала войны занимавшихся въ Москвѣ эвакуаціей раненыхъ съ поѣздовъ въ лазареты. ГОСУДАРЬ ИМПЕРАТОРЪ милостиво поздоровался съ членами автомобильнаго общества и соблаговолилъ выразить имъ благодарность за ихъ ревностную работу.

Простившись съ присутствовавшими представителями отряда, ИХЪ ВЕЛИЧЕСТВА и ИХЪ ИМПЕРАТОРСКІЯ ВЫСОЧЕСТВА отбыли изъ Петровскаго дворца.

Еще по дорогѣ во Всѣхсвятское на шоссе Императорскій кортежъ нѣсколько задержался. Здѣсь вдоль шоссе были выстроены всѣ машины членовъ автомобильнаго общества, работающихъ въ Москвѣ по эвакуаціи раненыхъ. ИХЪ ВЕЛИЧЕСТВА изъ автомобиля обозрѣвали этотъ автомобильный отрядъ.

Около 6-ти часовъ вечера ИХЪ ВЕЛИЧЕСТВА и ИХЪ ИМПЕРАТОРСКІЯ ВЫСОЧЕСТВА вернулись въ Москву, въ Кремль.

Широкая отзывчивость московскаго общества на нужды войны была извѣстна ГОСУДАРЮ. ЕГО взоръ слѣдилъ за работою по оказанію помощи раненымъ воинамъ во всей Россіи, и при первой-же къ тому возможности ЕГО ВЕЛИЧЕСТВО лично знакомился съ отчетами и постановкою дѣла по оказанію помощи раненымъ воинамъ. Разумѣется, это вдохновляло тружениковъ на новыя формы работы въ этой обширной области, и «сердце Россіи», Москва, являла образчикъ въ развитіи благотворительности, такъ нужной въ эту войну. Москвичи считали общій оборотъ денежныхъ пожертвованій на потребности войны милліонами. Даже простой бѣднякъ отдавалъ свои крохи въ пользу тѣхъ, кто пролилъ кровь за благоденствіе Руси.

Теперь эти организаціи имѣли счастье черезъ своихъ представителей лично доложить о положеніи дѣла въ ихъ обществахъ.

Въ 9 часовъ вечера, въ Большомъ Кремлевскомъ дворцѣ состоялся ВЫСОЧАЙШІЙ пріемъ депутацій. Пріемъ состоялся въ Андреевскомъ залѣ Большого Кремлевскаго дворца.

Уже съ 8 час. вечера въ этотъ залъ черезъ главный подъѣздъ Кремлевскаго дворца стали собираться депутаціи различныхъ общественныхъ организацій, удостоившіяся ВЫСОЧАЙШАГО пріема. Всѣхъ депутацій было девять.

Первая депутація была выдѣлена комиссіей по устройству богослуженій, религіозно-нравственныхъ чтеній и собесѣдованій для раненыхъ воиновъ и командъ выздоравливающихъ, состоящей при комитетѣ Ея Императорскаго Высочества Великой Княгини Елисаветы Ѳеодоровны. Въ составѣ этой депутаціи были: преосвященный Димитрій, епископъ можайскій, и семь духовныхъ лицъ, членовъ комиссіи.

Вторая депутація была отъ управленія главноуполномоченнаго «Краснаго Креста» внутренняго раіона имперіи. Въ составѣ этой депутаціи находились: главноуполномоченный московскій губернскій предводитель дворянства, членъ Государственнаго Совѣта, въ должности егермейстера Высочайшаго Двора А. Д. Самаринъ, уполномоченный на первомъ московскомъ распредѣлительномъ пунктѣ кн. Долгоруковъ, уполномоченный на второмъ московскомъ распредѣлительномъ пунктѣ въ званіи камергера Высочайшаго Двора Савеловъ и начальникъ канцеляріи главноуполномоченнаго Цвѣтковъ.

Далѣе заняла мѣсто депутація московскаго мѣстнаго управленія россійскаго общества «Краснаго Креста», въ составѣ 15-ти лицъ.

Здѣсь были предсѣдатель управленія генералъ-отъ-инфантеріи въ отставкѣ Мерчанскій и дѣятели управленія.

Слѣдующую группу образовала депутація отъ московской городской организаціи помощи больнымъ и раненымъ воинамъ, въ составъ которой вошли соединенное совѣщаніе городской управы и «военной» комиссіи и совѣтъ завѣдующихъ отдѣлами по мѣропріятіямъ, вызваннымъ войною. Во главѣ этой депутаціи находился московскій городской голова М. В. Челноковъ. Соединенное совѣщаніе и совѣтъ завѣдующихъ составили группу до 70-ти человѣкъ. Кромѣ того, здѣсь присутствовала вся городская управа въ полномъ составѣ, съ товарищемъ городского головы В. Д. Брянскимъ во главѣ.

Рядомъ расположилась группа депутаціи отъ московскаго губернскаго комитета всероссійскаго земскаго союза помощи больнымъ и раненымъ воинамъ. Во главѣ депутаціи находился предсѣдатель комитета, предсѣдатель московской губернской земской управы, въ званіи камергера Ѳ. В. Шлиппе.

Слѣдующую группу образовала депутація соединеннаго комитета московскаго биржевого и купеческаго обществъ. Во главѣ депутаціи находились: предсѣдатель биржевого комитета, мануфактуръ-совѣтникъ д. с. с. Г. А. Крестовниковъ и товарищъ предсѣдателя комитета, старшина купеческаго сословія, комм. совѣтникъ д. с. с. С. А. Булочкинъ. Въ депутаціи, помимо этого, было 20 членовъ комитета.

Кремль. Верхо-Спасскій соборъ.

Рядомъ расположилась депутація отъ общедворянской организаціи помощи больнымъ и раненымъ воинамъ, въ составѣ исполнительнаго комитета. Въ этой группѣ было 26 лицъ.

Рядомъ съ этой депутаціей расположилась депутація отъ всероссійскаго земскаго союза помощи больнымъ и раненымъ воинамъ. Во главѣ депутаціи находился глав-

ноуполномоченный всероссійскаго земскаго союза, гласный городской думы, кн. Г. Е. Львовъ. Здѣсь же присутствовали 4 члена комитета союза и 10 уполномоченныхъ союза.

Послѣдняя группа образовалась изъ депутаціи всероссійскаго союза городовъ помощи больнымъ и раненымъ воинамъ. Во главѣ депутаціи находился главноуполномоченный союза и московскій городской голова М. В. Челноковъ. Депутація составилась изъ 20-ти членовъ главнаго комитета союза и 10-ти кандидатовъ къ членамъ главнаго комитета союза.

Всѣ депутаціи явились съ исчерпывающимъ матеріаломъ по характеристикѣ дѣятельности соотвѣтствующихъ организацій. Въ началѣ 9-го часа вечера роскошный Андреевскій залъ Большого Кремлевскаго дворца, весь въ золотѣ и обтянутый штофомъ цвѣта Андреевской ленты, былъ полонъ депутаціями.

Ровно въ 9 час. 5 мин. изъ Кавалергардскаго зала донеслись звуки отвѣта караула, съ которымъ здоровался ГОСУДАРЬ ИМПЕРАТОРЪ. Черезъ нѣсколько мгновеній ГОСУДАРЬ ИМПЕРАТОРЪ вошелъ въ Андреевскій залъ. Позади слѣдовала свита.

Выслушавъ привѣтствіе преосвященнаго Димитрія, епископа можайскаго, и его докладъ о дѣятельности комиссіи, ГОСУДАРЬ ИМПЕРАТОРЪ милостиво бесѣдовалъ съ членами депутаціи.

Далѣе, ГОСУДАРЬ ИМПЕРАТОРЪ приблизился къ главноуполномоченному «Краснаго Креста», московскому губернскому предводителю дворянства и члену Государственнаго Совѣта А. Д. Самарину. А. Д. Самаринъ удостоился сдѣлать ГОСУДАРЮ ИМПЕРАТОРУ подробный докладъ о дѣятельности управленія «Краснаго Креста» во внутреннемъ раіонѣ имперіи. Удостоивъ милостивой бесѣды членовъ депутаціи, ГОСУДАРЬ ИМПЕРАТОРЪ прослѣдовалъ дальше, къ депутаціи мѣстнаго управленія россійскаго общества «Краснаго Креста». ЕГО ВЕЛИЧЕСТВО удостоилъ милостивой бесѣды почти всѣхъ членовъ депутаціи и затѣмъ приблизился къ депутаціи московской городской организаціи.

Здѣсь московскій городской голова М. В. Челноковъ удостоился давать ГОСУДАРЮ ИМПЕРАТОРУ самыя подробныя объясненія собранныхъ на щитѣ картограммъ, діаграммъ, отдѣльныхъ снимковъ и образцовъ вещей.

Отъ городской депутаціи ГОСУДАРЬ ИМПЕРАТОРЪ прослѣдовалъ къ депутаціи губернскаго комитета. Здѣсь объясненія удостоились давать замѣститель главноуполномоченнаго земскаго союза и предсѣдатель губернскаго земскаго комитета союза въ званіи камергера Ѳ. В. Шлиппе и членъ московской уѣздной земской управы князь В. П. Трубецкой.

ГОСУДАРЬ ИМПЕРАТОРЪ съ большимъ интересомъ выслушалъ свѣдѣнія о числѣ эвакуированныхъ съ театра военныхъ дѣйствій раненыхъ и больныхъ и о распредѣленіи ихъ по внутреннимъ раіонамъ Россіи изъ Москвы.

Отъ соединеннаго комитета московскаго биржевого и купеческаго обществъ удостоились давать объясненія ГОСУДАРЮ ИМПЕРАТОРУ предсѣдатель комитета мануфактуръ-совѣтникъ статскій совѣтникъ Г. А. Крестовниковъ и П. П. Рябушинскій. Затѣмъ, А. Д. Самаринъ осчастливленъ былъ дать ГОСУДАРЮ ИМПЕРАТОРУ подробныя объясненія о дѣятельности обще-дворянской организаціи. ГОСУДАРЬ ИМПЕРАТОРЪ милостиво удостоилъ бесѣды многихъ изъ членовъ спеціальнаго комитета.

Кремль. Боровицкія ворота.

Особенно долго соблаговолилъ задержаться ГОСУДАРЬ ИМПЕРАТОРЪ у депутаціи всероссійскихъ земскаго и городского союзовъ. Сперва главноуполномоченный земскаго союза князь Г. Е. Львовъ удостоился дать объясненія о дѣятельности союза. Затѣмъ ГОСУДАРЮ ИМПЕРАТОРУ угодно было выслушать докладъ и объясненіе картограммъ дѣятельности земскихъ санитарныхъ поѣздовъ и питательныхъ пунктовъ, разбросанныхъ по линіямъ эвакуаціи раненыхъ и больныхъ воиновъ. Тутъ же ЕГО ВЕЛИЧЕСТВО заинтересовался картограммами земскихъ складовъ и дѣятельностью по заготовкѣ теплыхъ вещей. Удостоивъ бесѣды многихъ изъ завѣдующихъ различными отдѣлами союза, ГОСУДАРЬ ИМПЕРАТОРЪ милостиво простился съ ними и прослѣдовалъ къ депутаціи союза городовъ.

Московскій городской голова и главноуполномоченный городского союза М. В. Челноковъ имѣлъ счастье представить ГОСУДАРЮ ИМПЕРАТОРУ главнѣйшихъ дѣятелей городского комитета. Затѣмъ М. В. Челноковъ и Н. М. Кишкинъ удостоились дать объясненіе многочисленныхъ картограммъ и діаграммъ, характеризующихъ дѣятельность союза. Милостиво поблагодаривъ всѣхъ дѣятелей городского союза, ГОСУДАРЬ ИМПЕРАТОРЪ простился съ ними и направился на середину Андреевскаго зала.

ГОСУДАРЮ ИМПЕРАТОРУ благоугодно было обратиться ко всѣмъ присутствовавшимъ съ высокомилостивыми словами. ГОСУДАРЬ ИМПЕРАТОРЪ благодарилъ всѣхъ за плодотворную дѣятельность, итоги которой Онъ здѣсь видѣлъ, и высказалъ пожеланіе дальнѣйшей дружной и объединенной работы на общую пользу до конца. Слова ГОСУДАРЯ ИМПЕРАТОРА были покрыты громовымъ «ура» всѣхъ собравшихся. ГОСУДАРЬ ИМПЕРАТОРЪ милостиво

простился съ присутствовавшими и прослѣдовалъ, сопровождаемый свитой, во внутренніе покои дворца.

Въ тотъ же день ГОСУДАРЮ ИМПЕРАТОРУ благоугодно было принять въ Большомъ Кремлевскомъ дворцѣ свиты Его Величества ген.-м. кн. Ф. Ф. Юсупова гр. Сумарокова-Эльстонъ.

11 ДЕКАБРЯ.

ВЫСОЧАЙШІЙ СМОТРЪ МОЛОДЫМЪ СОЛДАТАМЪ. ПОСѢЩЕНІЕ СУВОРОВСКАГО КАДЕТСКАГО КОРПУСА.

11 декабря состоялся третій ВЫСОЧАЙШІЙ смотръ молодымъ солдатамъ. Смотръ былъ произведенъ ГОСУДАРЕМЪ ИМПЕРАТОРОМЪ въ обширномъ зданіи городского манежа, на Моховой. Въ этотъ манежъ съ 9-ти часовъ утра стали стекаться изъ разныхъ концовъ города части молодыхъ солдатъ, еще не участвовавшія въ предшествовавшихъ ВЫСОЧАЙШИХЪ парадахъ. Части прибывали со своими командирами, офицерами и учителями. Къ этому же времени на площадь передъ манежемъ стали прибывать команды выздоравливающихъ. Въ 10-мъ часу утра начался съѣздъ высшаго военнаго начальства, находящагося въ столицѣ. Затѣмъ, на площадь передъ манежемъ въ большомъ количествѣ собрались раненые и больные, въ сопровожденіи сестеръ милосердія и врачей. Нѣсколько позже въ городской манежъ стали собираться лица свиты ГОСУДАРЯ ИМПЕРАТОРА и начальствующія лица Москвы.

Ровно въ 10 час. утра громовые клики «ура», донесшіеся съ площади въ манежъ, извѣстили собравшихся о прибытіи ГОСУДАРЯ ИМПЕРАТОРА. По прибытіи въ манежъ, ГОСУДАРЬ ИМПЕРАТОРЪ былъ встрѣченъ звуками «встрѣчи», исполненной оркестромъ музыки.

Принявъ рапортъ отъ командующаго парадомъ, ГОСУДАРЬ ИМПЕРАТОРЪ направился къ молодымъ солдатамъ и началъ обходить ряды солдатъ. За ЕГО ВЕЛИЧЕСТВОМЪ слѣдовала свита. Оркестръ исполнялъ въ это время народный гимнъ. Послѣ обхода ГОСУДАРЬ ИМПЕРАТОРЪ соблаговолилъ пропустить мимо Себя одну роту церемоніальнымъ маршемъ. Когда рота вернулась на свое мѣсто, ГОСУДАРЬ ИМПЕРАТОРЪ осчастливилъ солдатъ ЦАРСКИМЪ «спасибо». Громадный манежъ огласился радостнымъ и бодрымъ солдатскимъ отвѣтомъ.

Затѣмъ ГОСУДАРЬ ИМПЕРАТОРЪ удостоилъ своей благодарностью батальонныхъ и ротныхъ командировъ, а также младшихъ офицеровъ и учителей. ГОСУДАРЬ ИМПЕРАТОРЪ благодарилъ ихъ за отличную подготовку молодыхъ солдатъ. Командующій парадомъ тотчасъ же возгласилъ въ честь ГОСУДАРЯ ИМ-

ПЕРАТОРА «ура». Могучее «ура» потрясло стѣны манежа. Подъ перекаты этихъ восторженныхъ кликовъ ГОСУДАРЬ ИМПЕРАТОРЪ отбылъ въ сопровожденіи дворцоваго коменданта свиты Его Величества ген.-м. В. Н. Воейкова и флигель-адъютанта полк. Свѣчина. ГОСУДАРЬ ИМПЕРАТОРЪ отправился въ Сокольники, въ Суворовскій кадетскій корпусъ.

Военныя дѣйствія не могли не отразиться на правильности и спокойствіи учебныхъ занятій въ Суворовскомъ кадетскомъ корпусѣ, находившемся въ Варшавѣ. Громъ пушекъ заставлялъ усиливать вниманіе военной молодежи и дѣтей, и естественно, что планомѣрность учебной работы могла быть нарушена. Настало такое время, что и дѣти, тѣмъ болѣе носящія военную оболочку, не отрывали глазъ отъ позицій. Туда ихъ звало внутреннее чутье. Воспріимчивая душа этой молодежи расширяла Монаршій призывъ къ мечу и не чувствуя, что онъ имъ не по плечу, то и дѣло бросала ученическія скамьи и бѣжала туда, гдѣ шла кровавая борьба. Въ нихъ говорило сердце, въ нихъ текла кровь,—русская кровь, кровь долга.

Вотъ почему было нужно поставить Суворовскій корпусъ въ обстановку, благопріятствующую спокойному теченію учебныхъ дѣлъ, и онъ съ началомъ военныхъ дѣйствій былъ переведенъ въ Москву. Для кадетскаго корпуса отыскано было подходящее помѣщеніе — казармы гренадерскаго сапернаго баталіона въ Сокольникахъ. Въ эти казармы ЕГО ВЕЛИЧЕСТВО прибылъ въ 12 часовъ дня. Кадеты въ это время находились въ столовой, за обѣдомъ.

Принявъ, по прибытіи въ кадетскій корпусъ, рапорты дежурнаго офицера и директора корпуса ген.-лейт. Ваулина, ГОСУДАРЬ ИМПЕРАТОРЪ прослѣдовалъ въ столовую. ЕГО ВЕЛИЧЕСТВО милостиво разрѣшилъ кадетамъ остаться за столами и продолжать обѣдъ. ГОСУДАРЬ ИМПЕРАТОРЪ вышелъ изъ столовой и прослѣдовалъ въ другія помѣщенія корпуса. ГОСУДАРЬ посѣтилъ дортуары, умывальную, цейхгаузъ и пр. ГОСУДАРЬ ИМПЕРАТОРЪ желалъ ознакомиться со всѣмъ размѣщеніемъ воспитанниковъ кадетскаго корпуса въ солдатскихъ казармахъ.

Во время этого осмотра въ корпусъ прибылъ Его Императорское Высочество Великій Князь Константинъ Константиновичъ—Августѣйшій генералъ-инспекторъ военно-учебныхъ заведеній. Его Императорское Высочество прибылъ въ корпусъ вмѣстѣ съ временно командующимъ войсками московскаго военнаго округа ген.-отъ-инф. Сандецкимъ.

Осмотрѣвъ всѣ помѣщенія корпуса, ГОСУДАРЬ ИМПЕРАТОРЪ вышелъ на главный подъѣздъ зданія казармъ. Къ этому времени кадеты, закончившіе свой обѣдъ, собрались во дворѣ и построились. Тутъ же былъ оркестръ музыки. Подъ звуки народнаго гимна ГОСУДАРЬ ИМПЕРАТОРЪ обошелъ ряды кадетъ. ГОСУДАРЬ здоровался съ кадетами. Кадеты отвѣчали стройно и дружно.

Послѣ этого ГОСУДАРЬ ИМПЕРАТОРЪ вошелъ снова въ помѣщеніе корпуса и выразилъ удовольствіе начальствующимъ лицамъ по поводу всего видѣннаго и благодарилъ директора корпуса и офицеровъ за службу. Милостиво соблаговоливъ расписаться въ книгѣ почетныхъ посѣтителей, ГОСУДАРЬ ИМПЕРАТОРЪ при кликахъ «ура» кадетъ отбылъ въ Кремль.

ВЫСОЧАЙШЕЕ ПОСѢЩЕНІЕ ГОСПИТАЛЯ МОСКОВСКАГО БИРЖЕВОГО КОМИТЕТА.

Около Варварскихъ воротъ, на Солянкѣ, находится огромный лазаретъ Биржевого и Купеческаго Общества. Онъ расположенъ въ новомъ только что законченномъ шестиэтажномъ домѣ. Десятки квартиръ приспособлены подъ лазаретъ. ГОСУДАРЬ ИМПЕРАТОРЪ, ГОСУДАРЫНЯ ИМПЕРАТРИЦА и Августѣйшія Дочери посѣтили этотъ лазаретъ 11 декабря въ 3-мъ часу дня. При входѣ въ лазаретъ ИХЪ ВЕЛИЧЕСТВА и ИХЪ ВЫСОЧЕСТВА были встрѣчены предсѣдателемъ биржевого комитета Г. А. Крестовниковымъ, старшиной купеческаго сословія С. А. Булочкинымъ, попечителемъ лазарета гласнымъ московской думы А. Н. Найденовымъ и старшимъ врачемъ лазарета Ф. И. Березкинымъ. Не смотря на то, что госпиталь размѣщенъ въ шести этажахъ и въ немъ было сосредоточено свыше семисотъ раненыхъ, ЦАРСКАЯ Семья обошла всѣхъ и очень со многими ГОСУДАРЬ, ИМПЕРАТРИЦА и ИХЪ Августѣйшія Дочери милостиво бесѣдовали. ИХЪ ВЕЛИЧЕСТВА и ИХЪ ИМПЕРАТОРСКІЯ ВЫСОЧЕСТВА оставались въ лазаретѣ около 3-хъ часовъ и обошли всѣ помѣщенія лазарета. При обходѣ вспомогательныхъ учрежденій, ИХЪ ВЕЛИЧЕСТВА и ИХЪ ВЫСОЧЕСТВА особенно заинтересовались рентгеновскимъ кабинетомъ лазарета, оборудованнымъ, дѣйствительно, великолѣпно.

Въ самомъ началѣ обхода лазарета ГОСУДАРЬ и ИМПЕРАТРИЦА посѣтили почти умирающаго подпоручика 8-го Гренадерскаго полка Жандармова. Блѣдный, худой, съ горящими глазами раненый офицеръ упорно смотрѣлъ на дверь, ожидая появленія ЦАРЯ и ЦАРИЦЫ. Стоящая здѣсь сестра милосердія говорила, что Жандармовъ такъ ждалъ ГОСУДАРЯ, что не спалъ всю ночь, по временамъ даже бредилъ, молился и все время шепталъ: «Боюсь, не выдержу, помру». Въ углу комнаты на креслѣ сидѣла маленькая сѣдая старушка—мать Жандармова. Она все время при сынѣ, а вчера выписала и отца, такъ какъ положеніе раненаго стало безнадежнымъ. Жандармовъ раненъ въ руку и ему ампутировано плечо. Онъ раненъ давно, 18 октября, и только на дняхъ привезенъ въ Москву, гдѣ ему и произведена операція, но кажется слишкомъ поздно.

ГОСУДАРЬ и ИМПЕРАТРИЦА вошли въ комнату, и Жандармовъ прерывающимся голосомъ началъ говорить, что онъ очень счастливъ

передъ концомъ жизни увидать ИХЪ ВЕЛИЧЕСТВА. ГОСУДАРЬ спросилъ раненаго офицера, въ какомъ бою онъ пострадалъ и очень ласково утѣшалъ его словами, а ИМПЕРАТРИЦА присѣвъ къ нему на кровать навѣсила на подпоручика Жандармова образокъ, перекрестила его, дала поцѣловать руку и утѣшила умирающаго словами. Когда ИХЪ ВЕЛИЧЕСТВА вышли изъ комнаты Жандармовъ долго крестился, шепталъ слова молитвы и слезы текли по его щекамъ.

Особымъ вниманіемъ Августѣйшихъ Особъ былъ осчастливленъ одинъ изъ раненыхъ, кадетъ Суворовскаго кадетскаго корпуса въ Варшавѣ Шуляковскій. Онъ участвовалъ въ сраженіяхъ и получилъ нѣсколько пораненій. ГОСУДАРЬ ИМПЕРАТОРЪ милостиво разспрашивалъ юнаго героя о подробностяхъ боевъ, въ которыхъ онъ принималъ участіе, и, уходя, наградилъ его медалью на Георгіевской лентѣ.

Другимъ раненымъ ГОСУДАРЬ ИМПЕРАТОРЪ также изволилъ раздавать медали. ГОСУДАРЫНЯ ИМПЕРАТРИЦА АЛЕКСАНДРА ѲЕОДОРОВНА и Великія Княжны одѣляли раненыхъ шейными образками.

Въ томъ же лазаретѣ лежалъ раненый солдатъ 137-го пѣхотнаго Нѣжинскаго полка Шарахудиновъ. Не смотря на тяжелое раненіе въ грудь и въ руку, Шарахудиновъ имѣетъ очень бодрый видъ, и когда ЕГО ВЕЛИЧЕСТВО передалъ ему медаль онъ громко поблагодарилъ ГОСУДАРЯ и добавилъ: «ВАШЕ ИМПЕРАТОРСКОЕ ВЕЛИЧЕСТВО, разрѣшите мнѣ ВАШУ ручку поцѣловать».

«*Это не полагается*», отвѣчаетъ ГОСУДАРЬ.

Однако протягиваетъ ему руку. Шарахудиновъ нѣсколько разъ покрываетъ руку ГОСУДАРЯ поцѣлуями. Когда ЕГО ВЕЛИЧЕСТВО отошелъ отъ Шарахудинова, къ нему приблизились Великія Княжны Марія и Анастасія Николаевны. Шарахудиновъ обратился къ нимъ съ вопросомъ: «А какъ будетъ имя ВАШИХЪ ВЫСОЧЕСТВЪ. Я сразу такъ признать не могу». Великія Княжны отвѣтили и разспрашивали его вмѣстѣ съ симъ о томъ, гдѣ и какъ онъ раненъ и какъ себя сейчасъ чувствуетъ. Эта добрая бесѣда Дочерей ИХЪ ВЕЛИЧЕСТВЪ съ раненымъ солдатомъ производила очень трогательное впечатлѣніе. Во время этой бесѣды къ Шарахудинову подошла ГОСУДАРЫНЯ ИМПЕРАТРИЦА и, нагнувшись къ нему, передала ему образокъ.

«Ты знаешь, кто съ тобой говоритъ», спросила ИМПЕРАТРИЦА.

«Не могу знать, а кто Вы будете».

«Я ея мать», отвѣтила ИМПЕРАТРИЦА, указывая на Марію Николаевну.

«А, такъ Вы будете ГОСУДАРЫНЯ ИМПЕРАТРИЦА, здравія желаю ВАШЕ ИМПЕРАТОРСКОЕ ВЕЛИЧЕСТВО, дозвольте мнѣ ручку ВАШУ поцѣловать».

ГОСУДАРЫНЯ ИМПЕРАТРИЦА жалуетъ Шарахудинову Свою руку, и онъ необычайно ласковымъ и добрымъ голосомъ говоритъ:

«Я не больно ручку у Васъ, ВАШЕ ВЕЛИЧЕСТВО, поцѣловалъ?»

ГОСУДАРЫНЯ отошла отъ Шарахудинова и ласково ему улыбнулась. Въ это время Дворцовый Комендантъ генералъ Воейковъ подошелъ тоже къ Шарахудинову и, замѣтивъ, что онъ держитъ въ рукахъ образокъ и цѣлуетъ его, говоритъ ему:

«Ты надѣнь этотъ образокъ на шею».

«Никакъ нѣтъ, я татаринъ, и мнѣ Магометъ запрещаетъ носить образа. Я всю жизнь буду беречь этотъ образокъ, который дала мнѣ ИМПЕРАТРИЦА, но надѣвать его по нашей вѣрѣ не могу».

Черезъ нѣкоторое время, когда ИХЪ ВЕЛИЧЕСТВА, обойдя весь этотъ огромный лазаретъ, проходили мимо Шарахудинова и одна изъ Дочерей ИХЪ ВЕЛИЧЕСТВЪ обратила вниманіе ГОСУДАРЯ ИМПЕРАТОРА на него, ГОСУДАРЬ сказалъ раненому:

«*Прощай, желаю тебѣ скорѣе поправиться*».

И въ отвѣтъ послышался громкій и ясный голосъ: «Счастливо оставаться ВАШЕ ИМПЕРАТОРСКОЕ ВЕЛИЧЕСТВО. Очень радъ, что могъ повидать ВАСЪ вмѣстѣ съ ИМПЕРАТРИЦЕЙ, Дочками».

Осмотрѣвъ всѣ палаты лазарета и всѣ вспомогательныя учрежденія при немъ,—перевязочныя, операціонныя и т. п.,—ИХЪ ВЕЛИЧЕСТВА, милостиво простившись съ лицами, сопровождавшими Высокихъ Гостей при осмотрѣ, послѣ почти 3-часового пребыванія въ лазаретѣ, отбыли въ Кремль. Покидая лазаретъ купеческаго и биржевого обществъ, ИХЪ ВЕЛИЧЕСТВА и ИХЪ ВЫСОЧЕСТВА изволили расписаться на особомъ листѣ почетныхъ посѣтителей лазарета. Этотъ листъ въ память посѣщенія Августѣйшими Особами лазарета будетъ вставленъ въ раму и помѣщенъ въ лазаретѣ.

При отъѣздѣ ИХЪ ВЕЛИЧЕСТВЪ, толпы народа, собравшіяся на Солянкѣ, проводили Августѣйшихъ Гостей восторженными кликами «ура».

ЗАСѢДАНІЕ КОМИТЕТА ВЕЛИКОЙ КНЯГИНИ ЕЛИСАВЕТЫ ѲЕОДОРОВНЫ.

Въ тотъ же день въ Большомъ Кремлевскомъ дворцѣ состоялось торжественное экстренное засѣданіе состоящаго подъ Августѣйшимъ ЕЯ ИМПЕРАТОРСКАГО ВЕЛИЧЕСТВА ГОСУДАРЫНИ ИМПЕРАТРИЦЫ АЛЕКСАНДРЫ ѲЕОДОРОВНЫ покровительствомъ комитета Ея Императорскаго Высочества Великой Княгини Елисаветы Ѳеодоровны по оказанію помощи семьямъ лицъ, призванныхъ на войну. Предсѣдательствовать на этомъ экстренномъ собраніи соизволила ЕЯ ИМПЕРАТОРСКОЕ ВЕЛИЧЕСТВО ГОСУДАРЫНЯ ИМПЕРАТРИЦА АЛЕКСАНДРА ѲЕОДОРОВНА. На засѣданіи присутствовала также Ея Императорское Высочество Великая Княжна Ольга Николаевна.

Въ совѣщаніи, помимо Августѣйшей Предсѣдательницы Великой Княгини Елисаветы Ѳеодоровны, приняли участіе слѣдующія лица: товарищи Августѣйшей Предсѣдательницы въ д. шталмейстера Высочайшаго Двора д. с. с. почетный опекунъ П. А. Базилевскій и гласный московской городской думы д. с. с. Н. И. Гучковъ, члены комитета и мног. друг.

Всѣ лица, участвовавшія въ засѣданіи, удостоились быть представленными ЕЯ ВЕЛИЧЕСТВУ ГОСУДАРЫНѢ ИМПЕРАТРИЦѢ. При представленіи членовъ комитета ГОСУДАРЫНЯ ИМПЕРАТРИЦА удостоила милостивой бесѣды М. А. Новосильцеву, интересуясь положеніемъ дѣлъ въ городскихъ попечительствахъ о бѣдныхъ.

Собраніе прежде всего выслушало краткій отчетъ о дѣятельности комитета съ 5 октября по 11 декабря текущаго года, а затѣмъ денежный отчетъ по суммамъ, находившимся на распоряженіи комитета по 1 декабря текущаго года. Изъ отчета видно, что комитетъ собралъ за это время 975.534 руб., а израсходовалъ—199.777 рублей. Затѣмъ выслушаны были ходатайство пензенскаго отдѣленія объ отпускѣ пособія въ размѣрѣ 11.789 руб. на оборудованіе двухъ сельскохозяйственныхъ колоній для сиротъ воиновъ и ходатайство рузской уѣздной комиссіи о пособіи. Оба эти ходатайства были комитетомъ удовлетворены.

Планъ предстоящей дѣятельности комитета, предполагающаго приступить къ организаціи постоянныхъ учрежденій для призрѣнія жертвъ войны, удостоился Всемилостивѣйшаго одобренія ГОСУДАРЫНИ ИМПЕРАТРИЦЫ.

По окончаніи засѣданія, ЕЯ ВЕЛИЧЕСТВО ГОСУДАРЫНЯ ИМПЕРАТРИЦА съ Великой Княгиней Елисаветой Ѳеодоровной и Великой Княжной Ольгой Николаевной, простившись съ присутствовавшими, удалились во внутренніе покои дворца.

Москва. Его Величество у Алексѣевскаго военнаго училища.

12 ДЕКАБРЯ.

ПОСѢЩЕНІЕ ВОЕННО-УЧЕБНЫХЪ ЗАВЕДЕНІЙ.

Утромъ 12 декабря ГОСУДАРЬ ИМПЕРАТОРЪ посѣтилъ военно-учебныя заведенія Москвы. Въ десятомъ часу утра ГОСУДАРЬ выѣхалъ изъ Кремля съ дворцовымъ комендантомъ свиты ген.-м. Воейковымъ и дежурнымъ флигель-адъютантомъ Свѣчинымъ.

ГОСУДАРЬ направился въ Алексѣевское военное училище, гдѣ при входѣ ЕГО ВЕЛИЧЕСТВО встрѣтили съ рапортами дежурный по училищу офицеръ и начальникъ училища ген.-м. Хаминъ. Сейчасъ же въ училище прибылъ временно-командующій московскимъ военнымъ округомъ ген. Сандецкій. ГОСУДАРЬ прошелъ въ манежъ, гдѣ были выстроены юнкера въ составѣ баталіона съ хоромъ музыки на флангѣ. При звукахъ встрѣчи и гимна, ГОСУДАРЬ обходилъ фронтъ юнкеровъ и здоровался. Воздухъ манежа сотрясался отъ «ура» юнкеровъ. ГОСУДАРЬ изволилъ высказать имъ, что надѣется, что и въ дальнѣйшей службѣ они будутъ такими же бодрыми и славными молодцами, какими ГОСУДАРЬ видитъ ихъ, и благодарилъ ротныхъ командировъ и офицеровъ за прекрасный видъ, въ которомъ представились юнкера ЕГО ВЕЛИЧЕСТВУ.

Выйдя изъ манежа, ГОСУДАРЬ началъ обходить роты и помѣщенія училища, при осмотрѣ которыхъ обратилъ вниманіе на старика Кишиневскаго, болѣе 50 лѣтъ прослужившаго въ училищѣ

и завѣдующаго складомъ учебныхъ пособій. ГОСУДАРЬ удостоилъ его вопросами. При обходѣ юнкеровъ второй роты, бывшій уже на войнѣ до поступленія въ училище и георгіевскій кавалеръ, подалъ рапортъ ЕГО ВЕЛИЧЕСТВУ. Изъ роты ГОСУДАРЬ прошелъ въ церковь, гдѣ былъ встрѣченъ священникомъ съ крестомъ и святой водою, а затѣмъ ГОСУДАРЬ прошелъ въ лазаретъ юнкеровъ и удостоилъ больныхъ Своимъ вниманіемъ.

Отбывая изъ училищл, ГОСУДАРЬ занесъ Свое имя въ книгу ВЫСОЧАЙШИХЪ посѣщеній и благодарилъ начальника и офицеровъ училища за прекрасный порядокъ. Юнкера при отъѣздѣ ЕГО ВЕЛИЧЕСТВА стояли шпалерами и провожали своимъ могучимъ молодецкимъ «ура».

Изъ Алексѣевскаго училища ГОСУДАРЬ проѣхалъ на Кадетскій плацъ въ первый кадетскій Императрицы Екатерины II корпусъ. При входѣ встрѣтили ЕГО ВЕЛИЧЕСТВО рапортами дежурный по корпусу офицеръ и директоръ корпуса ген.-л. Римскій-Корсаковъ. Въ корпусѣ ГОСУДАРЬ сейчасъ же посѣтилъ лазаретъ кадетъ, затѣмъ осмотрѣлъ музей корпуса и начерталъ Свое имя въ книгѣ ВЫСОЧАЙШИХЪ посѣщеній. Изъ музея ГОСУДАРЬ прошелъ въ церковь, а затѣмъ черезъ спальни кадетъ и столовыя—въ сборный залъ, гдѣ были выстроены кадеты; на правомъ флангѣ ихъ первой роты стоялъ духовой оркестръ изъ кадетъ. Въ строю находилась переведенная въ Москву изъ Полоцка рота полоцкаго кадетскаго корпуса. ГОСУДАРЬ обошелъ фронтъ кадетъ. Радостно неслись по залу ихъ звонкіе голоса, вылившіеся въ сердечное «ура». ГОСУДАРЬ соизволилъ сняться въ группѣ кадетъ и состава корпуса. ЕГО ВЕЛИЧЕСТВО обратился къ кадетамъ съ милостивыми словами, высказавъ надежду, что они и впредь будутъ радовать ЕГО ВЕЛИЧЕСТВО своимъ поведеніемъ и успѣхами въ наукахъ. Директоръ ген.-м. Римскій-Корсаковъ провозгласилъ «ура» ГОСУДАРЮ

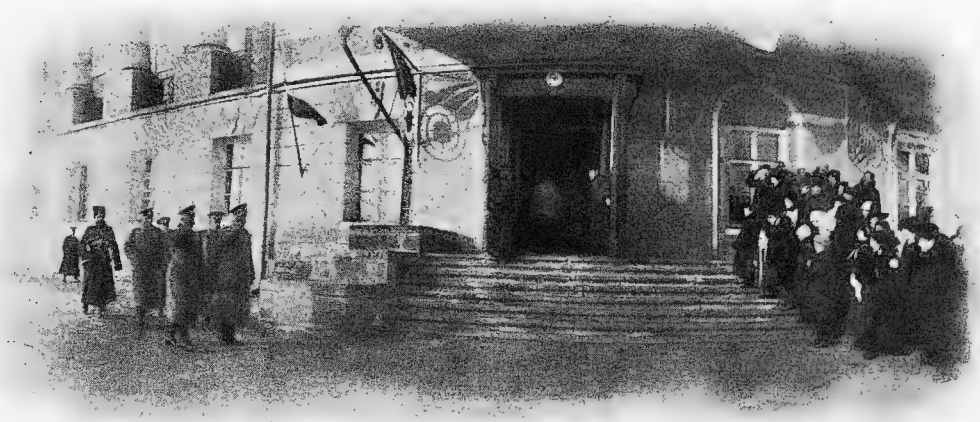

У подъѣзда Перваго кадетскаго корпуса.

ИМПЕРАТОРУ и ЦАРСКОЙ СЕМЬѢ. Кадеты исполнили вмѣстѣ съ музыкой «Боже, Царя храни», а затѣмъ ихъ оркестръ сыгралъ Екатерининскій маршъ «Громъ побѣды раздавайся».

Затѣмъ ГОСУДАРЬ прошелъ въ устроенный на ожидвеніе чиновъ корпуса лазаретъ для раненыхъ воиновъ. При восторженномъ «ура» ЕГО ВЕЛИЧЕСТВО выѣхалъ изъ перваго кадетскаго корпуса и проѣхалъ во второй корпусъ.

Во второмъ московскомъ кадетскомъ имени Императора Николая I корпусѣ ГОСУДАРЯ также встрѣтили рапортами дежурный офицеръ и директоръ ген. Быстрыевскій. Принявъ рапортъ ГОСУДАРЬ посѣтилъ церковь корпуса и затѣмъ осмотрѣлъ музей, въ книгѣ котораго начерталъ Свое имя. Перейдя затѣмъ въ кадетскій лазаретъ, ЕГО ВЕЛИЧЕСТВО осчастливилъ больныхъ Своимъ вниманіемъ. Изъ лазарета ГОСУДАРЬ прошелъ въ сборный залъ, гдѣ были выстроены кадеты, обходилъ ихъ фронтъ и обратился къ нимъ съ милостивыми словами, выразивъ увѣренность, что они и впредь будутъ такими же молодцами, какими ЕГО ВЕЛИЧЕСТВО видитъ ихъ теперь. Понеслось по залу радостное «ура». ГОСУДАРЬ благодарилъ директора корпуса и офицеровъ и отбылъ въ третій корпусъ.

Въ третьемъ московскомъ кадетскомъ имени Императора Александра II корпусѣ ЕГО ВЕЛИЧЕСТВО также встрѣтили рапортами дежурный офицеръ и директоръ корпуса ген.-л. Лобачевскій. ГОСУДАРЬ прослѣдовалъ въ ротныя помѣщенія, гдѣ въ своихъ ротахъ стояли кадеты. ГОСУДАРЬ поздоровался съ ними. Ихъ радостныя отклики и звонкое «ура» перекатывались по ротамъ. ГОСУДАРЬ посѣтилъ лазаретъ для кадетъ. Въ сѣняхъ внизу стояли раненые нижніе чины изъ лазарета для раненыхъ и больныхъ воиновъ, устроеннаго при корпусѣ на средства офицеровъ корпуса и кадетъ. Передъ отъѣздомъ ГОСУДАРЬ внесъ Свое имя въ книгу посѣщеній. ЕГО ВЕЛИЧЕСТВО выразилъ Свою благодарность директору и офицерамъ за прекрасное состояніе корпуса и отличный видъ кадетъ. Изъ корпуса ГОСУДАРЬ отбылъ въ Кремль.

ВЪ ПОТѢШНОМЪ ДВОРЦѢ.

Днемъ ГОСУДАРЬ ИМПЕРАТОРЪ, ГОСУДАРЫНЯ ИМПЕРАТРИЦА АЛЕКСАНДРА ѲЕОДОРОВНА и Великія Княжны Ольга, Татіана, Марія и Анастасія Николаевны съ Великой Княгиней Елисаветой Ѳеодоровной, въ сопровожденіи дворцоваго коменданта и дежурнаго флигель-адъютанта, прослѣдовали въ Потѣшный дворецъ, въ устроенный тамъ лазаретъ имени Государыни Императрицы Александры Ѳеодоровны для раненыхъ офицеровъ. ГОСУДАРЬ каждаго осчастливилъ бесѣдой и каждому пожелалъ быстраго по-

правленія, а ГОСУДАРЫНЯ ИМПЕРАТРИЦА тѣхъ офицеровъ, которые вновь прибыли и не получили еще отъ ЕЯ ВЕЛИЧЕСТВА образка, одѣляла образками. Въ лазаретѣ ЦАРСКАЯ Семья пробыла болѣе часа. При выходѣ ИХЪ ВЕЛИЧЕСТВЪ изъ Потѣшнаго дворца на Дворцовой ул. была выстроена рота первой московской школы прапорщиковъ, помѣщающаяся въ Кремлѣ, въ арсеналѣ. На флангѣ школы стояли временно-командующій московскимъ военнымъ округомъ ген. Сандецкій съ начальникомъ штаба округа ген.-м. Оболешевымъ. ГОСУДАРЬ поздоровался съ ротой.

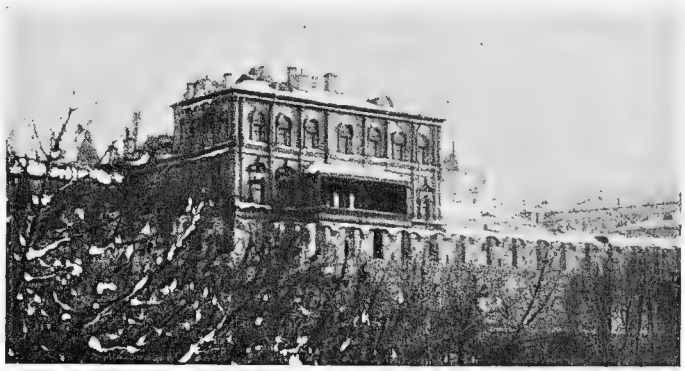

Потѣшный дворецъ.

ВЪ ЛАЗАРЕТѢ КОНШИНОЙ. ПРІЕМЪ ДЕПУТАЦІЙ И ПОСѢЩЕНІЕ МИТРОПОЛИТА.

Изъ Потѣшнаго дворца ИХЪ ВЕЛИЧЕСТВА съ Августѣйшими Дочерьми и Великой Княгиней прослѣдовали на Якиманку въ лазаретъ раненыхъ Коншиной, устроенный по завѣщанію покойной Коншиной на завѣщанный ею капиталъ. ИХЪ ВЕЛИЧЕСТВЪ встрѣтили при входѣ душеприказчики покойной прис. пов. Дерюжинскій и Цвѣтковъ. ИХЪ ВЕЛИЧЕСТВА осматривали лазаретъ, богато оборудованный и идеально обставленный въ лѣчебномъ и хозяйственномъ отношеніяхъ. ГОСУДАРЬ награждалъ тяжело раненыхъ гергіевскими медалями. ГОСУДАРЫНЯ и Великія Княжны одѣляли всѣхъ образками.

Въ Большомъ Кремлевскомъ дворцѣ въ 6½ час. пополудни въ нижнихъ залахъ имѣли счастье представиться ЕГО ВЕЛИЧЕСТВУ депутаціи: отъ московскаго епархіальнаго комитета по оказанію пособія больнымъ и раненымъ воинамъ: предсѣдатель преосвященный Модестъ, епископъ верейскій, и члены архимандриты Ѳеодосій и Григорій и протоіереи Никольскій и Восторговъ; отъ московскаго ремесленнаго сословія во главѣ со старшиной Александровымъ, поднесшимъ ГОСУДАРЮ ИМПЕРАТОРУ 10.000 руб. на нужды арміи и флота; отъ комитета московской скотопромышленной и мясной биржи съ предсѣдателемъ крестьяниномъ Лаптинымъ и членами комитета, поднесшими ГОСУДАРЮ хлѣбъ-соль; отъ московскаго общества хоругвеносцевъ въ составѣ старшихъ представителей и ихъ старостъ и подстаростъ, поднесшихъ ЕГО ВЕЛИЧЕСТВУ хлѣбъ-

соль на рѣзномъ деревянномъ блюдѣ; отъ московской старообрядческой общины Рогожскаго кладбища съ предсѣдателемъ совѣта общины Пуговкинымъ и членами; отъ московскаго общества христіанъ древне-православнаго каѳолическаго вѣроисповѣданія и благочестія стараго поморскаго согласія съ членами совѣта общины. При депутаціяхъ находился главноначальствующій въ Москвѣ свиты ген.-м. Адріановъ.

ГОСУДАРЬ обошелъ депутаціи, выслушалъ выраженія вѣрноподданническихъ чувствъ и принялъ хлѣбъ-соль; затѣмъ при общемъ «ура» ГОСУДАРЬ удалился изъ зала.

Въ тотъ же день ГОСУДАРЬ принималъ депутацію отъ московскаго купеческаго общества во главѣ со старшиной Булочкинымъ и выборными отъ купечества Волковымъ, Ляминымъ и Шустовымъ.

Къ началѣ восьмого часа вечера ИХЪ ВЕЛИЧЕСТВА посѣтили высокопреосвященнаго митрополита московскаго Макарія въ покояхъ Троицкаго подворья.

ОТЪѢЗДЪ ИЗЪ МОСКВЫ.

Вечеромъ этого дня закончилось пятидневное пребываніе ГОСУДАРЯ въ стѣнахъ Бѣлокаменной. ИХЪ ВЕЛИЧЕСТВА оставили Москву, которая, счастливая ЦАРСКИМЪ пребываніемъ въ ней въ эту страдную годину борьбы, жадно ловила каждую минуту ЦАРСКАГО проѣзда.

Москва. Храмъ Василія Блаженнаго.

По пути изъ Кремля къ Александровскому вокзалу къ 9 часамъ выстроились войска съ офицерами и командирами, при хорахъ музыки. Въ Кремлѣ стояли военныя училища, три кадетскихъ московскихъ корпуса и Суворовскій, фельдшерская школа и первая московская школа подпрапорщиковъ. Отъ Никольскихъ воротъ до вокзала стояли полевыя войска, запасные баталіоны, ополченскія дружины, запасныя артиллерійскія бригады, телеграфный баталіонъ и у самаго вокзала — команды слабосильныхъ и выздоравливающихъ. Напротивъ войскъ по Тверской тянулись темной полосой шпалеры учащихся: гимназисты, реалисты, ученики техничекихъ и спеціальныхъ школъ и среднихъ учебныхъ заведеній.

Зазвонили колокола церквей. ГОСУДАРЬ, ГОСУДАРЫНЯ съ ЦАРСКОЙ СЕМЬЕЙ выѣхали изъ Кремля. Впереди ИХЪ ВЕЛИЧЕСТВЪ ѣхалъ главноначальствующій гор. Москвы свиты ген.-м. Адріановъ. Въ автомобиляхъ ѣхали ИХЪ ВЕЛИЧЕСТВА съ Августѣйшими Дѣтьми и Великой Княгиней Елисаветой Ѳеодоровной. По пути изъ церквей и у Иверской часовни выходило духовенство и осѣняло крестомъ путь ИХЪ ВЕЛИЧЕСТВЪ. Среди несмолкаемаго на всемъ длинномъ пути восторженнаго «ура» и звуковъ нашего величественнаго народнаго гимна, при звонѣ колоколовъ, Москва провожала ЦАРСКУЮ СЕМЬЮ на Александровскій вокзалъ.

Былъ поданъ ИМПЕРАТОРСКІЙ поѣздъ, въ салонъ-вагонъ котораго вошли ГОСУДАРЫНЯ ИМПЕРАТРИЦА съ Августѣйшими Дѣтьми. ГОСУДАРЬ и Великая Княгиня Елисавета Ѳеодоровна про-

стились съ ЕЯ ВЕЛИЧЕСТВОМЪ и ИХЪ ВЫСОЧЕСТВАМИ въ салонъ-вагонѣ. Въ 10 ч. 15 мин. поѣздъ тихо двинулся въ Царское Село.

Спустя нѣкоторое время былъ поданъ второй ИМПЕРАТОРСКІЙ поѣздъ и ГОСУДАРЬ ИМПЕРАТОРЪ, простившись съ провожавшими, вошелъ въ салонъ-вагонъ. Входя, ГОСУДАРЬ замѣтилъ стоявшаго на дебаркадерѣ пришедшаго посмотрѣть отъѣздъ Царя нижняго чина, украшеннаго четырьмя солдатскими Георгіями, полученными имъ въ нынѣшнюю войну. ГОСУДАРЬ изволилъ его подозвать и удостоилъ милостивыхъ разспросовъ. Нижній чинъ Захаровъ отличился четыре раза: захватилъ девять непріятельскихъ пулеметовъ, спасъ жизнь одному офицеру, вынесъ его изъ огня и несъ на себѣ версты полторы, вытащилъ изъ воды двухъ офицеровъ и взорвалъ мостъ передъ непріятелемъ. Когда поѣздъ двинулся, сердечное многотысячное «ура» понеслось вслѣдъ ЦАРЮ, поѣхавшему въ дѣйствующую армію.

Послѣ отъѣзда ГОСУДАРЯ въ Успенскомъ соборѣ было совершено прот. Любимовымъ благодарственное молебствіе; такія же молебствія были совершены и во всѣхъ другихъ церквахъ Москвы.

Москва. Стѣны и башни Кремля.

ИЗЪ БЕСѢДЪ ГОСУДАРЯ ИМПЕРАТОРА ПРИ ПОСѢЩЕНІИ РАНЕНЫХЪ.

Во многихъ мѣстахъ было указано, что ГОСУДАРЬ при своихъ многочисленныхъ посѣщеніяхъ раненыхъ офицеровъ и солдатъ постоянно вступаетъ съ ними въ продолжительныя бесѣды. Простота и сердечность ЕГО ВЕЛИЧЕСТВА дѣлаютъ эти бесѣды необычайно искренними и онѣ оставляютъ большое впечатлѣніе на всѣхъ.

Когда солдатъ или офицеръ видитъ своего ГОСУДАРЯ около себя, слышитъ Его слово, такое участливое и такое красивое своей царственной простотой, то бесѣды начинаютъ принимать, безъ всякаго преувеличенія, задушевный характеръ. Это дѣйствительно говоритъ отецъ со своими дѣтьми.

Не ищите въ этихъ разговорахъ чего либо особеннаго, но поймите ихъ сердечную сторону. Слова рядовыхъ не хитры, отвѣты и разсказы офицеровъ не вычурны. Но какъ они много говорятъ русскому сердцу.

ВО ВЛАДИКАВКАЗѢ. (4 декабря 1914 г.).

Военный госпиталь старинной постройки, временъ Кавказской войны. Длинные коридоры, глубокія палаты, всюду чисто, и какъ то сѣровато. Въ одной изъ офицерскихъ комнатъ у окна рядомъ со своей кроватью стоитъ худоватый молодой офицеръ. У него какое то странное, но очень симпатичное лицо и какой то неровный взглядъ.

— *Вы ранены,*—спрашиваетъ ГОСУДАРЬ.

Никакъ нѣтъ, контуженъ въ голову. Теперь поправляюсь, только вотъ зрѣніе, ВАШЕ ВЕЛИЧЕСТВО, еще плохо, скоро совсѣмъ надѣюсь поправлюсь и пойду въ батарею. Разрѣшите мнѣ, ВАШЕ ВЕЛИЧЕСТВО, скорѣй отправиться, а то доктора не пускаютъ. Офицеръ все это говоритъ прерывающимся, нервнымъ, слабымъ голосомъ. Видно было, что онъ очень потрясенъ и разстроенъ.

— *Ну-ну не стоитъ. Хуже будетъ. Если доктора говорятъ, надо остаться,*—замѣчаетъ ГОСУДАРЬ.

— Никакъ нѣтъ, ВАШЕ ВЕЛИЧЕСТВО, они (доктора) напрасно опасаются, я здоровъ.

— *Торопиться нечего. Теперь зима. Успѣете. Подождать надо. Вы потомъ принесете больше пользы, а теперь не волнуйтесь,* отвѣтилъ ГОСУДАРЬ и отошелъ къ слѣдующему раненому.

ВЪ НОВОЧЕРКАССКѢ. (5 декабря 1914 г.).

Госпиталь какого то временнаго учрежденія расположенъ въ чистыхъ высокихъ бѣлыхъ покояхъ. Раненые лежатъ на отличныхъ кроватяхъ, чистые, выбритые. Всюду полнѣйшій не только порядокъ, но красота. Цвѣты на столикахъ. На этажеркахъ журналы... Среди сестеръ милосердія, во главѣ ихъ находится, пожилая, благообразная особа съ медалями и крестами. Она какъ то особенно смотритъ на ГОСУДАРЯ и шепчетъ:

— Господи! Такъ вотъ онъ какой. Затѣмъ обращаясь къ сестрамъ добавила: «исполнилось мое давнишнее желаніе, я увидѣла ГОСУДАРЯ!».

Въ это время ЕГО ВЕЛИЧЕСТВО обходитъ раненыхъ и обращаясь къ одному, у котораго навѣшана медаль за храбрость, спрашиваетъ:

— *Ты отъ кого получилъ медаль?*

— ВАШЕ ИМПЕРАТОРСКОЕ ВЕЛИЧЕСТВО изволили дать въ Ровно, когда въ госпиталѣ были,—отвѣчаетъ солдатъ.

— *Въ лазаретѣ Сестры Моей Великой Княгини Ольги Александровны?*

— Такъ точно,—и раненый радостно улыбается и весело смотритъ.

— *Какъ же ты сюда попалъ? Почему тебя перевели сюда?*—задаетъ вновь вопросъ ЕГО ВЕЛИЧЕСТВО.

— Я здѣсь поблизости живу, такъ меня и перевели сюда. Теперь поправляюсь. Господь приведетъ скоро въ полкъ отправятъ.

— *Желаю тебѣ скорѣе оправиться,*—говоритъ ГОСУДАРЬ. Далѣе ЕГО ВЕЛИЧЕСТВО подходитъ къ раненому кубанскому казаку ст. Каменобродской—Демьяну Сергѣеву. Онъ раненъ тяжело около Стрыя въ Галиціи. ГОСУДАРЬ передаетъ ему медаль и ласково говоритъ:

— *Я былъ недавно на твоей родинѣ, на Кубани.*

Казакъ какъ то радостно взглянулъ и улыбясь сказалъ:

— Ну, что тамъ, ВАШЕ ВЕЛИЧЕСТВО, ничего? ГОСУДАРЬ улыбнулся и сказалъ:

— *Ничего. Казаковъ тамъ еще много. Очень меня хорошо принимали.*

— Ну, а то какъ же, ВАШЕ ВЕЛИЧЕСТВО.

ГОСУДАРЬ еще больше улыбнулся этой простой рѣчи кубанца и отошелъ, а Сергѣевъ началъ разсказывать лицамъ Свиты объ австрійцахъ и германцахъ.

— Австріяки слабые, здорово сдаются. Мы полусотней забрали 500 плѣнныхъ, пулеметъ, консервы... Ну, а германцы злые...

Дворянскій госпиталь помѣщенъ въ прекрасномъ старинномъ зданіи донского дворянства. Высокія залы. Портреты предводителей. Длинные ряды кроватей. Раненые и лежатъ и стоятъ; ГОСУДАРЬ обходитъ ихъ подрядъ. Слышится чей-то голосъ:

— Одного пропустили. Онъ тяжело раненъ, а медали ему не дали.

— Ошибаетесь, онъ получилъ, вы не замѣтили: ЕГО ВЕЛИЧЕСТВО очень внимателенъ и самъ лично слѣдитъ, чтобы не было обиженныхъ. Я сама видѣла, какъ ГОСУДАРЬ давалъ тѣмъ ране-

нымъ, которые сильно пострадали, отвѣтила какая-то сестра милосердія другой сестрѣ.

ГОСУДАРЬ подходитъ къ немолодому уже казаку, старшему уряднику 52 Донского полка Никитѣ Устинову. Онъ третьей очереди, раненъ и пулей и штыкомъ.

— *Гдѣ ты раненъ?*—спросилъ ГОСУДАРЬ.

— Въ Карпатскихъ горахъ, уже въ долину Венгріи спускались мы. Наша полусотня съ есауломъ Иловайскимъ въ атаку ходила на 2 роты пѣхоты. Насъ было 43 чел. Мы ихъ почесть всѣхъ перерубили, тутъ подъ командиромъ лошадь убили, я и принялъ командованіе и пошелъ дальше. Только мы на окопы нарвались, ВАШЕ ВЕЛИЧЕСТВО, и подъ пулеметы попали. Насъ всѣхъ почесть перебили. Остались изъ 43 чел. только 4 да есаулъ Иловайскій. Я раненый въ плѣнъ попался, нѣмцы меня кололи штыками, да офицеръ удержалъ своихъ солдатъ. Затѣмъ меня хорошо перевязали и отправили въ ихъ госпиталь. Да недолго пожилъ я тутъ. Черезъ 5 дней пришли наши, прогнали нѣмцевъ, а меня сюда и доставили, ВАШЕ ИМПЕРАТОРСКОЕ ВЕЛИЧЕСТВО.

ГОСУДАРЬ поблагодарилъ Устинова, повѣсилъ ему Георгіевскій крестъ и уходя сказалъ:

— *Желаю тебѣ скорѣй поправиться.*

— Покорнѣйше благодарю, ВАШЕ ВЕЛИЧЕСТВО, отвѣтилъ казакъ.

ВЪ ВОРОНЕЖЪ. (6 декабря 19.4 г.).

Дворянскій офицерскій госпиталь. Помѣщеніе для раненыхъ въ великолѣпныхъ комнатахъ стариннаго дворянскаго собранія. Не только хорошо все обставлено, но даже роскошно.

ГОСУДАРЬ, ГОСУДАРЫНЯ, Великія Княжны Ольга и Татіана Николаевны обходятъ раненыхъ. ЕГО ВЕЛИЧЕСТВО подолгу разспрашиваетъ каждаго офицера.

— *Вы ранены на австрійскомъ фронтѣ?*—спрашиваетъ ГОСУДАРЬ уже немолодого ротнаго командира.

— Никакъ нѣтъ, на германскомъ, около Лодзи.

— *Когда?*—продолжаетъ ГОСУДАРЬ.

— 8 ноября. Мы ихъ изъ окоповъ выбивали. Когда уже дѣло кончалось, ВАШЕ ВЕЛИЧЕСТВО, тутъ меня и поранило.

— *Задѣло кость?*

— Такъ точно, но теперь срастается уже.

— *Вы почему сюда въ Воронежъ назначены? Вы Воронежскій?* продолжаетъ бесѣдовать ГОСУДАРЬ.

— У меня ВАШЕ ВЕЛИЧЕСТВО сынъ здѣсь въ кадетскомъ корпусѣ.

— *А понимаю, чтобы ближе быть къ нему,*—ласково говоритъ ЕГО ВЕЛИЧЕСТВО и затѣмъ спрашиваетъ:

— *А очень стойко дерутся германцы? Очень упорны, принимаютъ нашъ штыковой ударъ?*

— Нѣтъ, ВАШЕ ВЕЛИЧЕСТВО, они прутъ цѣлой массой, густыми колонами, а какъ только въ розницу, небольшими группами—такъ не выдерживаютъ, сейчасъ поворачиваютъ.

ГОСУДАРЬ внимательно выслушалъ этотъ разсказъ и сказалъ:

— *Поправляйтесь, благодарю васъ за службу.*

ИМПЕРАТРИЦА съ Дочерьми въ это время обходила раненыхъ и лично навѣшивала имъ образки и разспрашивала о здоровьѣ, о раненіи. Привѣтливо, ласково Великія Княжны Ольга Николаевна и Татіана Николаевна помогали въ этомъ Своей Августѣйшей Матери. Все это дѣлалось просто, съ безграничнымъ сочувствіемъ къ пострадавшимъ, и оставляло неизгладимое впечатлѣніе.

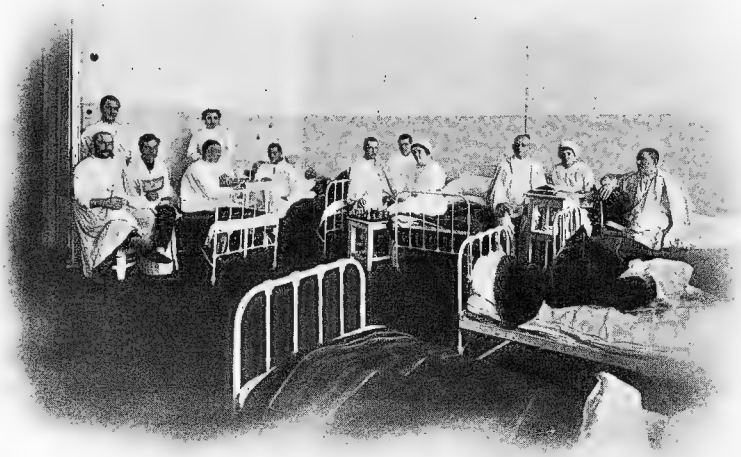

Царская Ставка. Его Величество производитъ смотръ казаковъ.
(Декабрь 1914 г.).

ЦАРСКАЯ СТАВКА.

(13—16 декабря 1914 г.).

Въ субботу, 13 декабря, около 10 час. вечера, ГОСУДАРЬ ИМПЕРАТОРЪ прибылъ изъ Москвы въ Ставку Верховнаго Главнокомандующаго. ГОСУДАРЬ былъ встрѣченъ Великимъ Княземъ Николаемъ Николаевичемъ, ген. Янушкевичемъ и Даниловымъ. Затѣмъ ГОСУДАРЬ въ скоромъ времени принялъ докладъ Великаго Князя о ходѣ военныхъ дѣйствій. Докладъ этотъ затянулся до поздняго времени.

На слѣдующій день, въ воскресенье, 14 декабря, ГОСУДАРЬ въ 10 час. утра одинъ прошелъ въ штабъ Верховнаго Главнокомандующаго. Великій Князь, генералы Янушкевичъ и Даниловъ подробно изложили ЕГО ВЕЛИЧЕСТВУ всю обстановку послѣднихъ событій войны.

Послѣ упорныхъ, кровопролитныхъ боевъ за Варшавой, на р. Бзурѣ у Сохачева и Ловича, въ окрестностяхъ Лодзи и далѣе на Пилицѣ, на всемъ германскомъ фронтѣ мы къ серединѣ декабря стали имѣть явный перевѣсъ. И не только не оправдалось хвастливое намѣреніе императора Вильгельма взять Варшаву ко дню ихъ (нѣмецкаго) Рождества, но даже сами германцы

оказались въ тяжеломъ положеніи. Говорятъ, у нихъ было стянуто противъ насъ все, что только можно; въ войскахъ было мало припасовъ и ружей, и были свѣдѣнія, что одна винтовка служила троимъ. Въ штабѣ Верховнаго Главнокомандующаго стали увѣренно говорить, что это наступленіе германскихъ корпусовъ, въ числѣ 24, нисколько не улучшило ихъ общаго положенія и принесло имъ громадныя потери. На южномъ нашемъ фронтѣ положеніе непріятеля было не лучше: австрійская армія ежедневно таяла и число плѣнныхъ, попадающихся тысячами къ намъ, все увеличивалось.

И. Л. Горемыкинъ.

Такимъ образомъ день прибытія ГОСУДАРЯ въ Ставку былъ отмѣченъ хорошими вѣстями съ войны.

Послѣ доклада, около 11 час. дня, ГОСУДАРЬ пѣшкомъ прошелъ изъ штаба къ себѣ въ вагонъ и черезъ нѣсколько минутъ вышелъ оттуда и въ автомобилѣ вмѣстѣ съ гр. Бенкендорфомъ, генер. Воейковымъ и лицами Свиты отбылъ въ мѣстную военную церковь къ обѣднѣ. У храма ГОСУДАРЬ былъ встрѣченъ Великимъ Княземъ Николаемъ Николаевичемъ и прочинами штаба. Верховный Главнокомандующій былъ въ полушубкѣ защитнаго цвѣта; ЕГО ВЕЛИЧЕСТВО въ этотъ день былъ въ формѣ л.-гв. Казачьяго ЕГО ВЕЛИЧЕСТВА полка. Къ обѣднѣ собралась вся Ставка. Въ церковь прибыли: Великій Князь Петръ Николаевичъ, принцъ Петръ Александровичъ Ольденбургскій и находившійся въ этотъ день въ Ставкѣ предсѣдатель Совѣта Министровъ И. Л. Горемыкинъ и мног. др.

Службу совершалъ протопресвитеръ военнаго духовенства Шавельскій. Пѣлъ небольшой но превосходный хоръ. ГОСУДАРЬ съ Верховнымъ Главнокомандующимъ стали за лѣвымъ клиросомъ. Церковь была переполнена молящимися. Много было казаковъ, недавно прибывшихъ съ Дона. Казаки громко пѣли нѣкоторыя молитвы: «Вѣрую», «Отче нашъ» и др. Все служеніе было необычайно спокойное, чувствовалось молитвенное, торжественное настроеніе. Послѣ обѣдни былъ совершенъ молебенъ съ колѣнопреклоненіемъ о даро-

ваніи побѣдъ намъ и нашимъ союзникамъ. По окончаніи службы ГОСУДАРЬ вмѣстѣ съ Верховнымъ Главнокомандующимъ отбыли на автомобилѣ изъ церкви.

Въ 4 ч. дня ГОСУДАРЬ принялъ доклады Великаго Князя Николая Николаевича, предсѣдателя Совѣта Министровъ ст.-секр. И. Л. Горемыкина и ген. Янушкевича. Вечеромъ съ 9 час. у ГОСУДАРЯ состоялось новое совѣщаніе, на которомъ присутствовали Верховный Главнокомандующій, генералы Янушкевичъ и Даниловъ. Около 12 час. ночи стало извѣстно, что на Кавказѣ началось наступленіе турокъ и идетъ бой подъ Сарыкамышемъ, гдѣ еще такъ недавно былъ ГОСУДАРЬ и лично благодарилъ войска за ихъ рѣдкую молодецкую службу. Вѣрилось, что Кавказцы, ободренные и воодушевленные ЦАРСКИМЪ посѣщеніемъ, будутъ дѣйствовать побѣдоносно и несмотря на свои малыя силы, глухую зимнюю пору, морозы и горныя кручи, вновь разобьютъ турокъ, этихъ невольныхъ союзниковъ нѣмцевъ.

Великій Князь Кириллъ Владиміровичъ.

День 14 декабря вообще былъ и тревоженъ, и знаменателенъ по своимъ совѣщаніямъ съ предсѣдателемъ Совѣта Министровъ, прибывшимъ для сего въ Ставку, и съ цѣлымъ рядомъ лицъ.

Въ понедѣльникъ, 15 декабря, въ 10 час. утра, ГОСУДАРЬ обычно посѣтилъ штабъ Верховнаго Главнокомандующаго и принялъ докладъ. Затѣмъ ЕГО ВЕЛИЧЕСТВО смотрѣлъ Донской полкъ, которымъ командуетъ полк. Звегинцевъ. Полкъ имѣлъ отличный видъ: казаки сплошь бравые молодцы въ возрастѣ около 35 лѣтъ, всѣ прекрасно одѣты, на хорошихъ коняхъ.

Около 3½ ч. дня ГОСУДАРЬ, несмотря на морозный день, отправился на прогулку. ЕГО ВЕЛИЧЕСТВО сопровождали ген. Воейковъ, гр. Граббе, полк. Дрентельнъ и Саблинъ. Затѣмъ, послѣ обѣда, ЕГО ВЕЛИЧЕСТВО принялъ командующаго гвардейскимъ корпусомъ ген. Безобразова, котораго поздравилъ съ назначеніемъ ген.-адъютантомъ. Затѣмъ у ЕГО ВЕЛИЧЕСТВА вновь состоялось совѣщаніе съ Великимъ Княземъ Николаемъ Николаевичемъ, ген. Янушкевичемъ и ген. Даниловымъ.

Въ этотъ день въ Царской Ставкѣ находились Великіе Князья, помимо постоянно пребывающаго Петра Николаевича, Николай Ми-

хаиловичъ, Андрей Владиміровичъ и принцъ Петръ Александровичъ Ольденбургскій.

Во вторникъ, 16 декабря, утромъ въ 10 час. ЕГО ВЕЛИЧЕСТВО, какъ всегда, прошелъ въ штабъ Верховнаго Главнокомандующаго и принялъ очередной докладъ. По выходѣ изъ штаба, около 11 час. ГОСУДАРЬ изволилъ сниматься въ группѣ со всѣми лицами, сопровождающими ЕГО ВЕЛИЧЕСТВО въ этомъ путешествіи по Россіи, начиная отъ лицъ Свиты ЕГО ВЕЛИЧЕСТВА и чиновъ Министерства Двора до нижнихъ чиновъ конвоя, своднаго ЕГО ВЕЛИЧЕСТВА полка, чиновъ полиціи и дворцовой прислуги.

ЕГО ВЕЛИЧЕСТВО весь этотъ день, за исключеніемъ обычной ежедневной прогулки, былъ занятъ пріемомъ докладовъ. Въ этотъ же день ГОСУДАРЬ принималъ Великаго Князя Александра Михаиловича, прибывшаго въ Ставку.

Въ 9 ч. веч. ЕГО ВЕЛИЧЕСТВО отбылъ изъ Ставки къ войскамъ.

Состоящіе при Верховномъ Главнокомандующемъ представители союзныхъ съ нами державъ. Слѣва бельгійскій капитанъ Сема, сербскій подполковникъ Лонткіевичъ, англійскій генералъ Вильямсъ, французскій генералъ маркизъ де-Лагишъ, бельгійскій генералъ баронъ де-Риккель и японскій генералъ Оба.

Государь Императоръ среди Гвардейскихъ войскъ.

ПОСѢЩЕНІЕ ГОСУДАРЕМЪ ИМПЕРАТОРОМЪ ГВАРДЕЙСКИХЪ ЧАСТЕЙ.

(17 и 18 декабря).

ГОСУДАРЬ изъ Ставки отправился къ войскамъ дѣйствующей арміи въ раіонъ расположенія гвардейскихъ пѣхотныхъ частей 1-й и 2-й дивизій и стрѣлковой бригады, гвард. сапернаго батальона, гвард. легкой артил., св. Казачьяго и Атаманскаго полковъ.

ИМПЕРАТОРЪ пожелалъ повидать СВОЮ старую гвардію, которая 5 мѣсяцевъ подрядъ безпрерывно вела кровопролитные бои. Жаль, что въ настоящее время нельзя сообщить хотя бы краткій перечень этихъ боевъ нашихъ петроградскихъ гвардейцевъ. Пока это неизбѣжная тайна, но потомъ много славныхъ дѣлъ нашихъ старыхъ петровскихъ и другихъ полковъ будетъ записано на

Г.-Л. Олоховъ во главѣ своей дивизіи проходитъ передъ Его Величествомъ.

страницахъ русской исторіи. Если наша исторія отъ ПЕТРА I неразрывно связана съ исторіей гвардіи русскихъ ИМПЕРАТОРОВЪ и ИМПЕРАТРИЦЪ, то послѣдняя великая война 1914—15 гг. будетъ неразрывно связана съ боевыми подвигами современныхъ гвардейцевъ.

Долгіе лѣтніе, осенніе и зимніе походы, жизнь на бивуакахъ и въ мерзлыхъ окопахъ по цѣлымъ мѣсяцамъ, когда по нѣсколько дней не бывало хлѣба, когда люди отъ утомленія засыпали стоя, когда роты гвардейцевъ таяли отъ жестокаго огня и тѣмъ не менѣе выдерживали по 20-ти атакъ подрядъ — вотъ что встаетъ въ памяти при упоминаніи той или иной гвардейской части. Свои отличія, свои преимущества гвардія отстояла и теперь въ эту великую войну кровью, подобно тому, какъ отцы и дѣды гвардейцевъ завоевали эту давнюю славу ИМПЕРАТОРСКОЙ гвардіи своей вѣрной службой Россіи.

Ген.-адъют. Рузскій.

ГОСУДАРЬ посѣтилъ СВОИ гвардейскія части въ трехъ мѣстахъ: въ Гарволинѣ — 1-ую гвардейскую пѣхотную дивизію утромъ 17 декабря; въ Новоминскѣ — гвардейскую стрѣлковую бригаду днемъ того же дня и въ Сѣдлецѣ 2 гвард. пѣхотн. див. и Атаманскій полкъ 18 декабря. Во всѣхъ этихъ мѣстахъ войска были выстроены вблизи своего расположенія. Длинными сѣрыми линіями по слегка запорошенному снѣгомъ полю тянулись ряды гвардейцевъ. Виднѣлись знамена, многія изъ нихъ имѣли только длинныя георгіевскія ленты, самыя же полотна знаменъ давно истлѣли въ безконечныхъ походахъ. Видъ у людей, безъ всякаго преувеличенія, былъ необычайно геройскій. Если форма и свѣжесть обмундированія иногда грѣшили, то особая красивая боевая внѣшность такъ и бросалась въ глаза. Сразу видно было, что эти полки, батальоны и батареи знаютъ цѣну себѣ и много разъ смотрѣли въ глаза смерти, добывая себѣ новую славу. ГОСУДАРЬ медленно обходилъ фронты гвардейцевъ, здороваясь съ каждымъ полкомъ, батальономъ, батареей и командой.

Какъ то не вѣрилось, что прошло пять мѣсяцевъ безпрерывныхъ походовъ и кровавыхъ столкновеній. Какъ то не вѣрилось, что нѣкоторые полки съ начала кампаніи понесли огромныя потери какъ офицерами, такъ и нижними чинами. Повторяемъ, трудно было представить себѣ, что послѣ этого длиннаго боевого времени гвардейскіе полки и части были такъ хороши и находились въ такомъ удивительномъ порядкѣ. Повсюду стояли тѣ же огромные преобра-

Государь Императоръ лично передаетъ боевыя награды офицерамъ Гвардейскаго корпуса. Среди нихъ находится Его Высочество Князь Константинъ Константиновичъ, награжденный орденомъ Св. Георгія 4-й степ.

женцы, семеновцы, черноватые измайловцы, егеря, курносые павловцы, красавцы казаки и вообще всѣ тѣ представители нашей старой блестящей гвардіи, къ которымъ такъ привыкъ Петроградъ и которыми такъ гордится вся Россія.

Послѣ обхода линій войскъ ЕГО ВЕЛИЧЕСТВО приказалъ вызвать всѣхъ тѣхъ нижнихъ чиновъ, которые были представлены за свою храбрость къ награжденію Георгіевскимъ крестомъ. Быстро начали выбѣгать изъ всѣхъ полковъ, баталіоновъ и батарей ловкіе, рослые люди. ГОСУДАРЬ, окруженный начальствующими лицами и Свитой, началъ обходить ряды этихъ героевъ-гвардейцевъ, вручая каждому Георгіевскій крестъ. ЕГО ВЕЛИЧЕСТВО бесѣдовалъ почти съ каждымъ, разспрашивалъ о подробностяхъ подвига, выяснялъ боевую обстановку дѣйствій полка въ это время, спрашивалъ, давно ли служитъ солдатъ въ полку, какой онъ роты, какой губерніи и прочее.

Трудно передать тотъ восторгъ, съ которымъ отвѣчали люди ГОСУДАРЮ ИМПЕРАТОРУ; при этомъ невольно бросалась въ глаза безконечная доброта ГОСУДАРЯ къ Своимъ солдатамъ. Въ разговорахъ ГОСУДАРЯ со Своими гвардейцами выяснились подробности лихихъ и удалыхъ дѣйствій нашихъ воиновъ. Были такіе, которые докладывали ЕГО ВЕЛИЧЕСТВУ о томъ, что они были ранены штыками, попали въ плѣнъ и черезъ нѣсколько часовъ были отбиты нашими казаками.

Лейбъ-Гвардіи Московскаго полка старшій унтеръ-офицеръ Ивановъ получилъ изъ рукъ ЕГО ВЕЛИЧЕСТВА сразу три Георгія—первой, второй и третьей степени; четвертой у него уже былъ.

Унт.-оф. Ивановъ.

Ивановъ награждался за то, что въ бою, за выбытіемъ всѣхъ офицеровъ, принялъ командованіе сначала ротой, а потомъ и баталіономъ, и съ нимъ доблестно велъ бой съ 11-го по 17-е Ноября и поражалъ своею распорядительностью, мужествомъ и смысломъ. На видъ это былъ очень красивый стройный блондинъ изъ крестьянъ Оренбургской губерніи. Въ томъ же полку старшій унтеръ-офицеръ Сальниковъ получилъ изъ рукъ ЕГО ВЕЛИЧЕСТВА сразу два Георгія за командованіе ротой; при этомъ ГОСУДАРЬ обратилъ вниманіе, что у Сальникова въ четырехъ мѣстахъ была прострѣлена шинель и спросилъ его, какъ это случилось, что онъ не пострадалъ при этомъ.

— Богъ помиловалъ, ВАШЕ ИМПЕРАТОРСКОЕ ВЕЛИЧЕСТВО,—отвѣтилъ Сальниковъ.

Подпрапорщикъ того же полка Казанцевъ, Нижегородской губерніи, четыре дня съ ротой сидѣлъ въ окопахъ, жестокимъ огнемъ и штыковыми ударами отгонялъ нѣмцевъ и съ рѣдкимъ спокойствіемъ при этомъ, по словамъ офицеровъ, занимался хозяйственнымъ распорядкомъ: хорошо кормилъ роту, посылалъ нѣкоторыхъ людей на отдыхъ, велъ даже письменную отчетность. На видъ Казанцевъ былъ очень привлекателенъ и поражалъ своимъ спокойнымъ видомъ.

ГОСУДАРЬ ИМПЕРАТОРЪ, проходя мимо рядовъ Георгіевскихъ кавалеровъ, часто говорилъ:

— Говори, кто раненъ, и сколько времени лежалъ въ госпиталѣ?

Въ отвѣтъ на этотъ ЦАРСКІЙ вопросъ очень часто слышались отвѣты:

— Раненъ, только мякоть задѣло, остался въ строю.

— Меня, ВАШЕ ИМПЕРАТОРСКОЕ ВЕЛИЧЕСТВО, пулей ранило въ голову, только маненько, до кости мясо схватило. Я изъ строя не убывалъ.

Въ отвѣтъ на эти заявленія ГОСУДАРЬ постоянно говорилъ:

— Спасибо тебѣ, молодецъ, за боевую службу.

Государь Императоръ награждаетъ Гвардейскихъ казаковъ.

1. Государь Императоръ среди гвардейскихъ войскъ. 2. Его Величество выслушиваетъ докладъ ген.-ад. Рузскаго.

Съ большимъ вниманіемъ ЕГО ВЕЛИЧЕСТВО выслушалъ докладъ старшаго унтеръ-офицера Преображенскаго полка Таранова, который забралъ въ плѣнъ 13-го октября со взводомъ изъ 28 человѣкъ 180 австрійцевъ, за что и получилъ Георгія 4-й степени и изъ рукъ ГОСУДАРЯ ИМПЕРАТОРА Георгія 3-й степени. Воспитанникъ школы солдатскихъ дѣтей Л.-Гв. Измайловскаго полка рядовой Ивановъ, 19-ти лѣтъ, получилъ изъ рукъ ГОСУДАРЯ Георгія за то, что подъ сильнымъ пулеметнымъ огнемъ 19 ноября не разъ доставлялъ донесенія. Того же полка подпрапорщикъ Мурашко за бои 22-го августа, 11-го октября, 15 октября и 18 октября, когда Мурашко, по заявленію офицеровъ, проявилъ удивительныя храбрость и мужество, получилъ сразу Георгіевскіе кресты до первой степени включительно.

Передать все то, что пришлось выслушать о подвигахъ солдатъ за эти пять мѣсяцевъ, нѣтъ возможности; перечень однѣхъ фамилій занялъ бы цѣлый длинный рядъ страницъ. Надо только сказать, что всѣ эти герои вполнѣ оправдали святыя Евангельскія слова: «Больше сія любве никто же иматъ, да кто душу свою положитъ за други своя». Безусловно, всѣ нижніе чины по пяти отъ роты, эскадрона, батареи и команды, удостоенные награжденія Георгіемъ, были беззавѣтно мужественны и не случайно получили бѣлый или золотой крестъ.

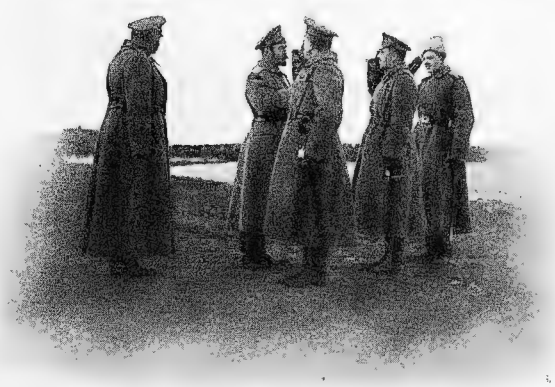

Государь Императоръ бесѣдуетъ съ молодыми офицерами.

Государь Императоръ обходитъ фронтъ Гв. казаковъ.

Солдаты и офицеры всѣхъ родовъ оружія работали въ полномъ единодушіи между собой. При этомъ надо обратить вниманіе на замѣчательно трудную и отвѣтственную работу гвардейскихъ саперъ, которые и штыкомъ, и пулей, и лопатой добросовѣстно помогали своимъ частямъ. Громадную помощь пѣхотѣ оказывали артиллеристы, о которыхъ въ эту кампанію говорятъ всѣ съ гордостью; они своимъ мѣткимъ огнемъ, своимъ безстрашнымъ наблюденіемъ за стрѣльбой, когда офицеры, солдаты находятся далеко впереди своей батареи, достигали поразительныхъ результатовъ.

ГОСУДАРЬ подолгу обходилъ всѣ полки, подолгу разговаривалъ съ офицерами и въ задушевныхъ словахъ выражалъ каждому полку, батальону, артиллеристамъ искреннюю благодарность за успѣшную геройскую боевую службу, а заканчивая свою рѣчь къ награжденнымъ Имъ Георгіевскимъ кавалерамъ, добавлялъ: «*Дай вамъ Богъ заработать и слѣдующіе кресты*».

Эта дружеская бесѣда ГОСУДАРЯ со Своими старыми гвардейцами, съ Царскосельскими стрѣлками, надолго останется у всѣхъ въ памяти. Когда ЕГО ВЕЛИЧЕСТВО подходилъ къ полку, обычно ОНЪ говорилъ:

— *Господа офицеры, ко мнѣ ближе!*

Офицеры окружали ГОСУДАРЯ и начинался оживленный разговоръ. ГОСУДАРЬ всегда спрашивалъ только что выпущенныхъ молодыхъ офицеровъ, изъ какого они училища, интересовался, кто и когда ра-

Его Величество бесѣдуетъ съ отцами молодыхъ Уральскихъ казаковъ, награжден. Георгіевскими крестами.

Его Величество передаетъ Георгіевскіе кресты казакамъ.

ненъ, спрашивалъ о многихъ поименно. Вообще съ большимъ интересомъ, съ большимъ вниманіемъ и добротой говорилъ о полковыхъ дѣлахъ.

Хочется отмѣтить одну подробность, которая бросалась въ глаза при раздачѣ Георгіевскихъ крестовъ. Когда солдатъ получалъ крестъ и притпиливалъ его на своей груди, онъ снималъ шапку, долго крестился, цѣловалъ крестъ и только потомъ уже надѣвалъ папаху или фуражку. Было много стариковъ запасныхъ за сорокъ лѣтъ, которые удостоились полученія Георгія, были положительно юноши 14 — 15 лѣтъ, которые съ горячей отроческой душой несли трудную службу солдатъ добровольцами. Такія дѣти были почти во всѣхъ полкахъ. Солдаты къ нимъ относятся съ отеческой любовью, заботятся о нихъ, на ночлегахъ укладываютъ на лучшія мѣста, даютъ болѣе сладкіе куски и, что особенно умилительно, стараются ихъ избавить отъ тѣхъ насѣкомыхъ, которыхъ такъ много у каждаго на тѣлѣ при жизни на бивуакѣ, когда недѣлями не приходится снимать бѣлья и обуви.

— Андрюшку сегодня вымыли, въ халупѣ было тепло, мы три самовара поставили и его съ Селивановымъ мочалкой всего протерли. Ну, и скажу я тебѣ, сколько этой нечисти было. Радъ былъ, говоритъ: къ ЦАРЮ чистый пойду. Сегодня Егорія получилъ.

Я лично слышалъ, какъ эти слова большой гренадеръ передавалъ сосѣду, павловскому солдату. Они оба Воронежскіе и, кажется, изъ одного села.

Послѣ ЦАРСКИХЪ смотровъ войска расходились съ пѣснями. Пѣсни эти хватали за сердце, особенно потому, что пѣли ихъ тѣ русскіе солдаты, которые только что оставили окопы, видѣли СВОЕГО ЦАРЯ и вблизи которыхъ, въ нѣсколькихъ верстахъ идетъ бой на сотни верстъ кругомъ, и въ этомъ бою не сегодня, завтра они вновь примутъ участіе.

Когда ЦАРСКІЙ поѣздъ отходилъ, многіе изъ нижнихъ чиновъ бѣжали вдоль пути слѣдованія ГОСУДАРЯ; громовое «ура» неслось отовсюду, а самъ ГОСУДАРЬ стоялъ на площадкѣ вагона и привѣтливо, милостиво отдавалъ честь своимъ гвардейцамъ, которые съ такой доблестью служатъ въ эту грозную войну, Ему, ЦАРЮ Самодержавному, и всей святой православной Россіи.

ЕГО ВЕЛИЧЕСТВО СРЕДИ ВОЙСКЪ

ГВАРДІИ 17—18 ДЕКАБРЯ 1914 г.

О пребываніи ГОСУДАРЯ ИМПЕРАТОРА въ ставкѣ Верховнаго Главнокомандующаго и посѣщеніи войскъ оффиціальнo было сообщено слѣдующее:

ЕГО ВЕЛИЧЕСТВО ГОСУДАРЬ ИМПЕРАТОРЪ во время пребыванія въ дѣйствующей арміи посѣтилъ ставку Верховнаго Главнокомандующаго, гдѣ принималъ доклады о ходѣ военныхъ дѣйствій, и прослѣдовалъ затѣмъ къ войскамъ. При объѣздѣ войскъ въ мѣстахъ ихъ расположенія ГОСУДАРЬ ИМПЕРАТОРЪ Собственноручно награждалъ наиболѣе отличившихся въ дѣлахъ противъ непріятеля знаками отличія и благодарилъ воинскія части за боевую службу. Выслушавъ докладъ главнокомандующаго арміями сѣверо-западнаго фронта генералъ-адъютанта Рузскаго, ГОСУДАРЬ ИМПЕРАТОРЪ изволилъ отбыть изъ дѣйствующей арміи.

Его Величество бесѣдуетъ
съ г.-л. Казнаковымъ.

Большой Царскосельскій Дворецъ.

ВОЗВРАЩЕНІЕ ВЪ ЦАРСКОЕ СЕЛО.

19 декабря къ вечеру ЕГО ИМПЕРАТОРСКОЕ ВЕЛИЧЕСТВО возвратился въ Царское Село. Тридцать одинъ день ГОСУДАРЬ провелъ въ вагонѣ, цѣлый мѣсяцъ ЕГО ВЕЛИЧЕСТВО ѣздилъ по обширному Своему Государству, видѣлъ Своими глазами, какъ горячо относится ЕГО народъ къ великой войнѣ, которую ведетъ нынѣ Россія съ Германіей, Австро-Венгріей и Турціей. ГОСУДАРЬ убѣдился, что русскій народъ жертвуетъ и пожертвуетъ всѣмъ, что у него есть, и вмѣстѣ съ Нимъ, съ ЦАРЕМЪ, доведетъ эту великую войну до побѣдоноснаго конца. ГОСУДАРЬ видѣлъ какъ въ Первопрестольной Москвѣ, сердцѣ Кавказа Тифлисѣ, и во многихъ, даже глухихъ городахъ Имперіи всюду заботятся о нашихъ раненыхъ, какъ земство, города, дворянство, всѣ сословія, всѣ народности, не жалѣя средствъ, съ одушевленіемъ несутъ расходы по леченію и призрѣнію раненыхъ.

А когда ИМПЕРАТОРЪ посѣщалъ воинскія части, когда Онъ лично награждалъ Георгіевскихъ кавалеровъ Святымъ бѣлымъ Крестомъ, то ЕГО ВЕЛИЧЕСТВО еще болѣе убѣждался въ несокрушимой крѣпости СВОЕЙ арміи.

Въ послѣдній день Своего посѣщенія гвардейскихъ частей, бесѣдуя съ солдатами и офицерами, ЕГО ВЕЛИЧЕСТВО сказалъ удивительное слово:

— Я зналъ, что вы будете драться геройски, но вы превзошли МОИ ожиданія.

Это сердечное слово Русскаго ЦАРЯ какъ бы опредѣляетъ общій отзывъ о русской арміи. Да, она превзошла ожиданія Своего ИМПЕРАТОРА и всей Россіи своими подвигами, которымъ нѣтъ числа и которые даютъ русскимъ людямъ полную надежду на побѣду русскаго оружія.

Въ эти тревожные дни легче стало ГОСУДАРЮ, когда онъ увидѣлъ, какъ вѣритъ ЕМУ Россія, какъ она любитъ своего ЦАРЯ. Увѣреннѣе пошла работа русскаго народа въ кровавыхъ трудахъ святой Руси въ великой войнѣ съ нѣмцами, когда народъ сталъ свидѣтелемъ, какъ близко стоитъ къ народу ЕГО САМОДЕРЖЕЦЪ, ЕГО ПОМАЗАННИКЪ Божій.

Вся Россія поняла великое значеніе святыхъ самоотверженныхъ трудовъ ЦАРЯ въ эту грозную годину.

Царское Село.

Государь Императоръ, сопровождавшіе Его Величество лица свиты, должностныя лица, воинскія части и поѣздная прислуга, при путешествіи въ ноябрѣ и декабрѣ 1914 г. Царская Ставка. 16 декабря 1914 г.

МАРШРУТЪ СЛѢДОВАНІЯ

ЕГО ИМПЕРАТОРСКАГО ВЕЛИЧЕСТВА
ГОСУДАРЯ ИМПЕРАТОРА

ПО ГОРОДАМЪ СРЕДНЕЙ И ЮЖНОЙ РОССІИ,
НА КАВКАЗЪ И ВЪ ДѢЙСТВУЮЩУЮ АРМІЮ.

Ноябрь 1914 года:

Царское Село	18 ноября.
Ставка	19 »
Смоленскъ	20 »
Тула	21 »
Орелъ	22 »
Курскъ	22 »
Харьковъ	23 »
Екатеринодаръ	25 »
Тифлисъ	26—29 ноября.
Карсъ	30 ноября.

Декабрь 1914 года:

Сарыкамышъ	1 декабря.
Меджингертъ	1 »
Владикавказъ	4 »
Новочеркаскъ	5 »
Воронежъ	6 »
Тамбовъ	7 »
Рязань	8 »
Москва	8—12 декабря.
Ставка	13—16 »
Гарволинъ	17 декабря.
Ново-Минскъ	17 »
Сѣдлецъ	17—18 декабря.
Царское Село	19 декабря.

При ВЫСОЧАЙШЕМЪ путешествіи

по городамъ Средней и Южной Россіи, на Кавказъ и въ дѣйствующую армію съ 18 ноября по 19 декабря

слѣдовали:

1) въ Собственномъ ЕГО ИМПЕРАТОРСКАГО ВЕЛИЧЕСТВА поѣздѣ:

Его Императорское Величество.

Оберъ-Гофмаршалъ, генералъ-адъютантъ графъ Бенкендорфъ.

Флагъ-капитанъ Его Величества, генералъ-адъютантъ Ниловъ.

Дворцовый комендантъ, Свиты Его Величества генер.-маіоръ Воейковъ.

Начальникъ Военно-Походной Канцеляріи Его Императорскаго Величества, Свиты Его Величества генералъ-маіоръ князь Орловъ.

Свиты Его Величества генер.-маіоръ графъ Граббе (съ Екатеринодара).

Флигель-адъютантъ, полковникъ графъ Шереметевъ.

Флигель-адъютантъ, полковникъ Дрентельнъ.

Флигель-адъютантъ, капитанъ 2-го ранга Саблинъ.

Лейбъ-хирургъ Федоровъ.

Инспекторъ Императорск. поѣздовъ, инженеръ Ежовъ.

Комендантъ поѣзда, полковникъ Герарди.

Во время этого ВЫСОЧАЙШАГО Путешествія въ Собственномъ поѣздѣ также находились: фельдъегерскій офицеръ, лекарскій помощникъ, младшіе чиновники: Канцеляріи М-ва Двора, Военно-Походной Канцеляріи и Управленія Дворц. Коменданта, придворная прислуга, урядникъ и два казака ЕГО ВЕЛИЧЕСТВА и нижніе чины 1-го Желѣзнодорожнаго полка.

2) въ Свитскомъ поѣздѣ:

Церемоніймейстеръ Баронъ Штакельбергъ.

Генералъ-маіоръ Дубенскій.

Генералъ-маіоръ Цабель.

Дѣйств. ст. сов. Рымаревъ.

Полковникъ Спиридовичъ.

Комендантъ поѣзда, полк. Ратко.

Казначей Военно-Походной Канцеляріи, полковникъ Бѣляевъ.

Помощникъ инспектора Императорскихъ поѣздовъ инженеръ Эртель.

Надворный совѣтникъ Сусловъ.

Въ томъ-же поѣздѣ находились: офицеры Конвоя, Своднаго полка, адъют. 1 желѣзн. полка, Дѣлопр. Пох. Штаба флагъ-капитанъ ЕГО ВЕЛИЧЕСТВА, офицеры фельдъ-егерскаго корпуса, фотографъ ЕГО ВЕЛИЧЕСТВА, младшіе чиновники: Канцеляріи М-ва Двора и Военно-Походной Канцеляріи, чины, подвѣдомственные Дворцовому Коменданту, писаря, шоферы, прислуга и нижніе чины Своднаго полка и Конвоя ЕГО ВЕЛИЧЕСТВА.

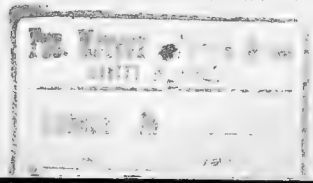

Изданіе Министерства ИМПЕРАТОРСКАГО Двора

ПОДЪ НАЗВАНІЕМЪ:

„Его Императорское Величество Государь Императоръ НИКОЛАЙ АЛЕКСАНДРОВИЧЪ въ дѣйствующей арміи".

Изданіе это выходитъ періодически и касается описанія путешествій ЕГО ИМПЕРАТОРСКАГО ВЕЛИЧЕСТВА къ дѣйствующей арміи во время настоящей войны.

1-й выпускъ издаваемаго [illegible] ВЫСОЧАЙШАГО

НАПЕЧАТАНО:

Страница	Строка	
4	3 снизу	«адъютантъ Нарышкинъ и т. д.».

СЛѢДУЕТЪ ЧИТАТЬ:

»	»	«адъютантъ гр. Шереметевъ и т. д.».

[illegible] складъ „Осьмой Вѣстникъ", Мойка, 61, В. А. Березовскаго, Колокольная, 14, и въ книжномъ складѣ при редакціи газеты „Русское Чтеніе" и журнала „Лѣтопись Войны", Надеждинская, 19; въ Москвѣ и другихъ городахъ въ книжныхъ магазинахъ И. Д. Сытина, „Новаго Времени", **а также во всѣхъ извѣстныхъ книжныхъ магазинахъ Петрограда, Москвы и другихъ городовъ и во всѣхъ желѣзнодорожныхъ кіоскахъ на станціяхъ.**

Съ требованіями о высылкѣ не менѣе 50 экз. единовременно можно обращаться въ Канцелярію Министерства ИМПЕРАТОРСКАГО Двора (Фонтанка, 20), отдѣлъ изданія „Путешествій ГОСУДАРЯ ИМПЕРАТОРА", каковыя требованія будутъ удовлетворяться непосредственно Канцеляріей.

Тип. Р. ГОЛИКЕ и А. ВИЛЬБОРГЪ. Петроградъ Зеленгородская 11.

При ВЫСОЧАЙШЕМЪ путешествіи

по городамъ Средней и Южной Россіи, на Кавказъ и въ дѣйствующую армію съ 18 ноября по 19 декабря

слѣдовали:

1) въ Собственномъ ЕГО ИМПЕРАТОРСКАГО ВЕЛИЧЕСТВА поѣздѣ:

Его Императорское Величество.

Оберъ-Гофмаршалъ, генералъ-адъютантъ графъ Бенкендорфъ.

Флагъ-капитанъ Его Величества, генералъ-адъютантъ Нилов[illegible]

Свиты Его Величества генер.-маіоръ графъ Граббе (съ Екатеринодара).

Флигель-адъютантъ, полковникъ графъ Шереметевъ.

Флигель-адъютантъ, полковникъ

Полковникъ Спиридовичъ.

Надворный совѣтникъ Сусловъ.

Въ томъ-же поѣздѣ находились: офицеры Конвоя, Своднаго полка, адъют. I желѣзн. полка, Дѣлопр. Пох. Штаба флагъ-капитанъ ЕГО ВЕЛИЧЕСТВА, офицеры фельдъ-егерскаго корпуса, фотографъ ЕГО ВЕЛИЧЕСТВА, младшіе чиновники: Канцеляріи М-ва Двора и Военно-Походной Канцеляріи, чины, подвѣдомственные Дворцовому Коменданту, писаря, шоферы, прислуга и нижніе чины Своднаго полка и Конвоя ЕГО ВЕЛИЧЕСТВА.

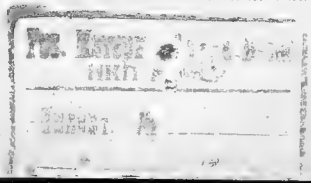

Изданіе Министерства ИМПЕРАТОРСКАГО Двора

ПОДЪ НАЗВАНІЕМЪ:

„Его Императорское Величество Государь Императоръ НИКОЛАЙ АЛЕКСАНДРОВИЧЪ въ дѣйствующей арміи".

Изданіе это выходитъ періодически и касается описанія путешествій ЕГО ИМПЕРАТОРСКАГО ВЕЛИЧЕСТВА къ дѣйствующей арміи во время настоящей войны.

1-й выпускъ названнаго изданія составляетъ описаніе ВЫСОЧАЙШАГО путешествія, совершеннаго ЕГО ВЕЛИЧЕСТВОМЪ въ Сентябрѣ и Октябрѣ 1914 г., 2-й выпускъ заключаетъ въ себѣ описаніе ВЫСОЧАЙШАГО путешествія, совершеннаго ЕГО ВЕЛИЧЕСТВОМЪ въ Ноябрѣ и Декабрѣ 1914 г. (посѣщеніе Кавказа и Малороссіи).

Составленіе описанія путешествій ГОСУДАРЯ ИМПЕРАТОРА поручено, съ ВЫСОЧАЙШАГО соизволенія, Генералъ-Маіору *Д. Н. Дубенскому.*

Выпуски снабжены портретами Высочайшихъ Особъ и иллюстраціями и картами. Въ первомъ выпускѣ, кромѣ многихъ снимковъ и фотографій ВЫСОЧАЙШАГО путешествія, помѣщенъ портретъ ЕГО ВЕЛИЧЕСТВА, исполненный карандашомъ академикомъ *Рундальцевымъ.*

Весь доходъ съ изданія поступаетъ въ распоряженіе ЕЯ ИМПЕРАТОРСКАГО ВЕЛИЧЕСТВА ГОСУДАРЫНИ ИМПЕРАТРИЦЫ АЛЕКСАНДРЫ ѲЕОДОРОВНЫ на нужды раненыхъ и ихъ семействъ.

Цѣна 1-го выпуска въ 86 стран.—**60** к., 2-го выпуска въ 192 стран.—1 р. 20 к. безъ пересылки; пересылка—по вѣсу и разстоянію.

Настоящее изданіе продается въ Петроградѣ: въ магазинахъ „Новаго Времени", Главнаго Штаба, Невскій 4, Т-ва М. О. Вольфъ, Т-ва И. Д. Сытина, Карбасникова, въ книжномъ складѣ „Сельскій Вѣстникъ", Мойка, 31, В. А. Березовскаго, Колокольная, 14, и въ книжномъ складѣ при редакціи газеты „Русское Чтеніе" и журнала „Лѣтопись Войны", Надеждинская, 19; въ Москвѣ и другихъ городахъ въ книжныхъ магазинахъ И. Д. Сытина, „Новаго Времени", **а также во всѣхъ извѣстныхъ книжныхъ магазинахъ Петрограда, Москвы и другихъ городовъ и во всѣхъ желѣзнодорожныхъ кіоскахъ на станціяхъ.**

Съ требованіями о высылкѣ не менѣе 50 экз. единовременно можно обращаться въ Канцелярію Министерства ИМПЕРАТОРСКАГО Двора (Фонтанка, 20), отдѣлъ изданія „Путешествій ГОСУДАРЯ ИМПЕРАТОРА", каковыя требованія будутъ удовлетворяться непосредственно Канцеляріей.

Тип. Р. ГОЛИКЕ и А. ВИЛЬБОРГЪ. Петроградъ Заимгородская 11.

Цѣна 1 р. 20 к.